לציונות–לסוציאליזם–לאחוות עמים

דבר

יום ו, כ"ח בשבט תשמ"ז, 27 בפברואר 1987 / שנה מ"ד מס' 13281 / המחיר 1.35 שקל כולל מע"מ

הקדמה לשיחות השידות — חיוג אוטומאטי ישיר בין ישראל למצרים

מאת שליח „על המשמר" הנלווה לשר־החוץ במצרים

קאהיר. — מן טלפון של חיוג אוטומטי ישיר ייפתח היום בין ישראל למצרים. נשיא מצרים חוסני מובראק הוריע על כך אתמול בשיחתו עם מ"מ ראש הממשלה ושר־החוץ שמעון פרס ואמר כי זהו „אקט של ידידות". מובראק הדגיש כי תחליט להקרים את פתיחת הקו במחווה לביקורו של שמעון פרס במצרים.

פרס האריך ביקורו בקהיר — ייפגש הבוקר שוב עם מובארק

מאמצים לנסח הודעה משותפת שתדגיש ובקות שתי המדינות בוועידה בינלאומית

ההסכמות שהושגו אתמול בשיחות שר־החוץ עם הנשיא המצרי: „שיחות ההכנה" – יוכלו להתקיים גם בלי נציגות של אש"ף – מצרים הסכימה לתווך בין ירדן לישראל בשאלת הרכב המשלחת הפלשתינית לוועידה ● פרס העלה אתמול „רעיונות חדשים" ● פקיד ישראלי: השגנו רוב הדברים שרצינו בהם

מאת שליח „על המשמר" הנלווה אל שר־החוץ במצרים

קאהיר. — מאמצים של הרגע האחרון נעשים להביא לניסוח הודעה משותפת לישראל ומצרים, שתסכם את שיחותיו של שר־החוץ, שמעון פרס, עם נשיא מצרים, חוסני מובארק — נודע אמש בקאהיר.

במקביל לכוונה לנסח הודעה כזו, שתדגיש את דבקות שתי המדינות בוועידה בינלאומית, הושגה הבנה בין ישראל למצרים, שבאשר יחלו שיחות ההכנה, יהיה אפשר לקיימן בלי אש"ף.

פקיד ישראלי גילה, כי ישראל' הצליחה לשכנע את נציגי לבנון את דרישתה הקודמת, כי נציגי אש"ף ישתתפו בתהליך השלום מראשיתו, ובכלל זה בשיחות ההכנה.

(המשך בעמוד 2)

מובארק ופרס בארמון קובה (צילום: אי.פי.)

ויצמן: פרס יחזור עם הישגים

קרא לבחירות – יצא נגד רוח הנכאים ב„עבודה"

מאת דוריית גנן, כתבתנו לענייני מפלגות

הנר עוד ייימצו חור אתמול על הצעתו לקיים בחירות חדשות לכנסת עוד השנה. „יש להציג את הליכוד כסרבן השלום" — אמר ויצמן בהופעה בפני חברי מפלגת העבודה במחנו תל־אביב. לדברי ויצמן לא עשינו במשך שנים לחרחור השאלה הפלשתינית. הוא נגע בנתון ששמעון פרס יקדים את עניין תהליך השלום בקאהיר ויחוד משם עם נכסים חשובים.

ויצמן שקרא להקדים את הבחירות אמר כי הממשלה במתכונתה הנוכחית אינה מסוגלת לקדם את נושאי השלום. הוא יצא נגד רוח הנכאים והחשדות בקרב חברי מפלגת העבודה. „אני משתומם על הרוח הזו. אין מה לפחד מפני הליכוד ומפני תעמולתו בעניין חוקים והוועידה הבינלאומית. עלינו ללכת לבחירות עם נושא המלחמה להגיע את הליכוד ממי שבולם כל התקדמות להשגת היעד הזה", אמר.

מעיר מצפה שפרס ישוב מקהיר בידיים ריקות ● עמוד 2

ההרבי הזה (זקהיים) גורם נגד לישראל" ● עמוד 3

מילוא: ועידה בי"ל אינה „מתנת יום הולדת" — שאפשר להחזיר עם הנהג

מן השר רוני מילוא, תקף בחריפות את מ"מ ר"מ ושר החוץ שמעון פרס. ואמר שכל עוד הליכוד בשלטון לא תהיה ועידה בינלאומית הליכוד יתנגד לה בכל כוחו. הוא הופיע באולם „גיל" מעיר העמק.

פ. פרס חייב לזכור, שוועידה בינלאומית אינה „מתנה ליום הולדת" אותה אפשר להחזיר אחר כך עם הנהג". — אמר. (עתרים)

עוד ביקורים מיוחדים

עדיין לא הסתיימו ביקורו של פרס במצרים, אבל על־פי חידיעות מיוחדות מקרים פרס מה שהבטיח לפני הביקור: אין מריצת דרך וכבר הוחלט לא תנוסח הצהרה בעלת משמעות משותפת.

פרס מטייל לדשדש ב„ביצה דיפלומטית" שבה נפגשים, מעבירים מסרים שחוקים בארבע עיניים: בביצוה, ומחפשים דרך לצאת נגדו מן המארב.

פרס נופל בין חכסאות. הוא אינו „שריר מעופף". הנפגש עם מנהיגים עם מגדי ברור, ומביא לחשלמת פרוייקט מדיני כלשהו אמתתו מערבת בו מצד שני, הוא אינו ראש־ממשלה. גם אם הוא מנהל לעצמו תדמית של פוליטיקאי עצמאי, מעין ראש־ממשלה שו אין אין לו יותר מתדמית. צל ממשלת האחדות שאינה מסוגלת לחתיך מעיב על כל מלה שיאמר וכל צעד שיעשה.

בנתיים מזכיר הביקור זיזה יותר מדי את הביקור השני, אמש ארוך יותר ועשיר באירועים, אבל מלבד צחצוחי נוסח לא הגיעו לתוצאה כלשהי. שמור בא לארה"ב ובידו המנדט חצאי של מלכות לשטור על מצב הענייניים הקיים. הוא עצמו צבר, אולי, כמה נקודות. כיחידי קזקוקומוח. אבל התפוקה חפוליטית מביקורו הזה, אפסית.

שני הביקורים אינם בניתעלת מפני שחם אינם יכולים לבוא בפרס שמיר, גם אם ישוב פרס עם רשימה מוסכמת של נציגים המשלה על פורום חשיחות ועל כיוונן.

וקן אמנו לשני ביקורים מיוחדים תוך פרק זמן קצר, מעין מירוץ אלוים שבו אין רגים על אותו מסלול. אין מרחיבים להעברת המוקד. אין מניעים לטורה כלשהי. מדינת ישראל אינה קזקוקה חוום מלחמה חמוגלת לחחליט, ומלחיאנים שיש לחם עוד־הרוח לקזקוקה אין לו ממשלה לבלום אותם. אין לנו חיום מנהיגים כאלה. ודאי־

דו"ח ועדת טאוור, שמונתה ע"י הנשיא, לחקירת הפרשה האיראנית:

ישראל עוזרה, אך המימשל נושא באחריות

בבית־הלבן שרר תוהו ובוהו ● רייגן לא ידע מה מתרחש ● הנשיא נסחף בשאיפתו לשחרר בני־הערובה ● ביקורת חריפה על ערות היועצים ● ראש הסגל, דונלד ריגן כנראה יורח ● הנשיא ישיב לדו"ח בשבת הבא ● התשובות מישראל לא מספקות — ניר ורבין מהוגי הרעיון לסייע לקונטראס

מאת זאב בלינר, כתב „על המשמר" בארה"ב

וושינגטון. — ישראל אומנם עזרה את ארה"ב באופן פעיל, כמעט בכל שלב ושלב, להוציא לפועל את עסקת הנשק עם איראן, אך אין על מי כן, נושא המימשל על הנשיא רייגן באחריות לתוצאות הפרשה — קובע דו"ח ועדת טאוור, שפורסם אתמול.

הדו"ח, המחזיק יותר מ־300 עמודים, קובע עוד, כי הנשיא רייגן לא הצליח להוכיח אם אומנם אישר את המשלוח הישראלי הראשון של טילי נ.מ. „טאו" מתוצרת אמריקנית לאיראן, בקיץ 1985.

האמת — איני זוכר

במכתב לוועדת טאוור, שמונתה על־ידי הנשיא ומנתה שלושה חברים, כתב רייגן: „בנסיוני להזכר באירועים שאירעו לפני 18 חודשים, חוששני שהרשיתי לעצמי להיות מושפע מזכרונם של אחרים. לא מזכרוני שלי... אין ברשותי רשימות אישיות לריענון זכרוני בנושא זה. התשובה הכנה היחידה היא, שבכל שהתאמצתי להזכר, איני יכול לזכור אל נכון אם אישרתי מראש את המכירה הישראלית (שלי נשק לאיראן) או אולי אישרתי ולמלא את החסר במלאי הישראלי, בערך באוגוסט 1985. השתבחו והאמת בפשוטה הן איטוא איני זוכר — נקודה."

(המשך בעמוד 2)

מנחית עליו את הדו"ח

וושינגטון – ג'ון טאוור, יו"ר ועדת החקירה מוסר עותק מן הדו"ח לנשיא רייגן (צילום: אי.פי)

בהתערבות פרס צורף ע. ניר למשלחת לטהרן

עמירם ניר נסע לטהרן במשלחת האמריקנית, בעקבות פנייה של ראש הממשלה דאז ש. פרס, אך בטהרן לא ידעו כי הוא ישראלי — על כך נמסר בדו"ח ועדת טאוור, שפורסם אתמול.

כתב הטלוויזיה הישראלית בארה"ב מסר, כי לקראת נסיעתם של נורת' ומקפרלן לטהרן במסי אשחקר, ביקש עמירם ניר להצטרף למסע הזה. האמריקנים הגיבו לכך בחריפות רבה. בשלב זה הוערב ראש הממשלה דאז, ש. פרס. הוא עצה אישית לממשל האמריקני וביקש שיצרפו את עמירם ניר לנסיעה. בדו"ח פורסם, כי בממשל שקלו והחליטו לבטוח לצרף את עמירם ניר. בטהרן הוא הוצג כחבר המשלחת האמריקנית. איש מהמארחים האיראניים לא ידע כי הוא למעשה ישראלי. (עתרים)

השובחים: נסגור שערי בתי־החולים

אמש זומנו 40 חברי המועצה לבית־הדין – שרת הבריאות ביקשה לעכב ההליכים ● חבריהם מכריזים: מקבלי הצווים יעבדו – אבל האחרים יחריפו השביתה ● קיסר משיב לניסיון: הממשלה היא המגלה אוזלת יד

מאת יוסף שמוי, כתב „על המשמר"

40 חברי המועצה לבית־הדין – שרת הבריאות ביקשה לעכב ההליכים ● חבריהם מכריזים: מקבלי הצווים יעבדו – אבל האחרים יחריפו השביתה ● קיסר משיב לניסיון: הממשלה היא המגלה אוזלת יד

המינהל והמשק בבתי־החולים הממשלתיים הוזמנו אתמול לבית־הדין לעבודה. בירושלים, פרי להטיל עליהם צו־אכיפה לחזמנה לעבודה.

דוחי מכתה שביתה מסי לכתבנו.

לאחר שבועות של ויכוחים מרים

ועדת הכספים אישרה הסיוע לתק"ם בסך 264 מיליון ש"ח

יו"ר הוועדה יעלה ביום ב' להצבעה את בקשת האוצר להעביר 20 מיליון ש"ח לרשויות ולהתנחלויות ● המערך מכחיש הסכם עם הליכוד לתמוך בבקשה ו

מאת כתבנו הבלכלי בירושלים

לאחר שבועות של ויכוחים מרים בין הליכוד למערך, אישרה אתמול ועדת הכספים של הכנסת את הסיוע לתק"ם בסך 264 מיליון ש"ח לתקופה של ארבע שנים.

ביום שני הקרוב עומד יו"ר הוועדה, ח"כ אברהם שפירא, לעלות להצבעה בקשה של משרד־האוצר להעביר 20 מיליון ש"ח לרשויות מקומיות, סכום אשר יכלול גם העברת להתנחלויות בגדה המערבית. בליכוד אמרו אתמול, שעל־פי הסכם עם המערך גם בקשה זאת של האוצר תאושר.

לדברי ח"כ יהושע מצא, מהמתנגדים הבולטים לסיוע לתק"ם, הצבעה אתמול האפשרה לאחר שיו"ר הקואליציה, ח"כ רפי אדרי, הבטיח לסיעת הליכוד שהמערך לא יערים קשיים על הבקשה לסיוע לרשויות ולהתנחלויות. אדרי אישר שנמנע עם ח"כים מהליכוד אתמול. אך הכחיש שהיה כל הסדר או הסכם בעניין 20 מיליון השקל להתנחלויות ולרשויות מקומיות.

ח"כ חיים רמון, מרכז המערך בוועדת הכספים, רחה גם הוא את האפשרות שהמערך יצביע „ללא שאלות" על הבקשה שתעלה ביום ב'. הוא אמר שדיווש לברוק את סיוע לתק"ם.

צבן ציין, שהתכנה זו מרוקנת את ועדת הכספים מסמכות ומאלצת אותה לטעול בחקיקה. „משמעות הסכם שהוקמה לו תוכל לבטוח את הרשות בכסף, אגרת החינוך ואת השיעורים בכיתה הלאומי, אלא תאשר אותם כתקנות נומי", אמר צבן.

מיליון ש"ח לשנה זו ועוד 60 מיליון ש"ח לשנה הבאה. בסכומים אלה כלולים 15 מיליון ש"ח להתנחלויות.

ח"כ יאיר צבן (מפ"ם) חקף אתמול בחריפות את הליכוד ואת מפלגת העבודה ואמר ששתי ... „זה התחייבו להצביע עבור כל ... הנוקים הנילוים לתקציב תמורת

התנאים ואת הסכומים שהוליכום להתנחלויות, ואם יגלה שיש חריגות מהחסכם הקואליציוני, ידרוש שהבקשה תוחזר למשלבה.

ח"כ מצא אמר בתגובה, שאם המערך יימסר את אימון, הוא ידרוש הצבעה חוזרת בנושא התק"ם ובכך ישתה את כל הזריכות מרש. מצא אמר, שהוא דורש לתקציב תמורת

ההסכם שלא פורסם

עובדי הייצור ב„כור" מקבלים תוספת 10% וקידום בדרגה

מאת כתבנו לענייני עבודה

הנחלת „כור" תגיעה להסכם עם אירגון עובדי תחרושת התחדרורות, לפי יקבלו עובדי הייצור בקונצרן חחל מפבראר תשעה תוספת שבר 88' הפרשה בשיעור 3 אחוזים שתחשב משיעור חייבות לתעביר לקרן. נודע ב.

גורמים במשק התחדרורות, בראשם עמרם של הסכם תשכר החדרה מגיעה בקשרות מוחיר דולר. יצוינו. שגם. לעובדי. מתאמרו. הלא בקונצרן תביעות לתוספות עבודה.

מדובר בהסכם חדש ב„כור", מחליף את הסכם המסגרת, שקבע שתי תוספות שכרו, שקלים כל אחת, וחוא עדיין מחה בתוקף. זאת הסכימו נציגי העובדים לדחות בדרגה אחת.

לגבי עובדי־הייצור בדרגות משכר הנמוכות, ט' ומעלה, שזכם שקיבלומם ייקבע בעקבות מו"מ מעמלי.

הסכם שכר זה בקונצרן הגיבור בבדיגה הושג בטוף יבואר, אך לא ניתן לו פירסום. החסכם נוגע ל־85 אחוז מכלל עובדי הקונצרן תחסרדרותי.

היינו לפ־22 אלף אישי.

החסכם החדש ב„כור", מחליף את הסכם המסגרת, שקבע שתי תוספות שכרו, שקלים כל אחת, וחוא עדיין מחה בתוקף. זאת הסכימו נציגי העובדים לדחות בדרגה אחת.

לגבי עובדי־הייצור בדרגות משכר הנמוכות, ט' ומעלה. שזכם שקיבלומם ייקבע בעקבות מו"מ מעמלי.

הסכם שכר זה בקונצרן הגיבור בבדיגה הושג בטוף יבואר, אך לא ניתן לו פירסום. החסכם נוגע ל־85 אחוז מכלל עובדי הקונצרן תחסרדרותי.

עובדי „המזרחי" פותחים בעיצומים שיזיקו לבנק – אך לא ללקוחות

מאת אורי נחשון, כתבנו הכלכלי בת"א

עובדי בנק המזרחי יאחדו חיום בעיצומים שיגרמו נזק חמור לבנק. כמסגרת העיצומים לא יבצעו העובדים פעולות קבייה של תש"ם ופקיו וישביחו את פעילות המסלקה.

משמעות העיצומים היא, שהלקוחות יוזכו בחשבונותיהם בבנק. אולם הבנק לא יקבל ויבוי עבור כספים שעוברים דרך המסלקה. הלקוחות גם יוכלו להמשיך לממר תש"ם ופקיו, וכך כספים יעוכר את המערכת מבלי שייכנסו אליה מקרונות שקליים חרשים.

ועד עובדי הבנק החליט על נקיטת העיצומים, ללא תגבלת זמן, לאחר הפגנה של מאות מעובדי „המזרחי", שנערכה אתמול מול משרדי ההנהלה בת"א. במהלך ההפגנה הקריאו עובדים נגבות התנהגותה של ההנהלה ונשאו כרזות עליהן נכתב, כי הפסדים הגדולים נגרמו לבנק בגלל עסקות כושלות של ההנהלה. ההפגנה נערכה לאישור המשטרה.

תוך הקפדה על הסדר.

במהלך ההפגנה יצא אל העובדים מנהל אגף מחו"אדים בבנק וניסה ליצור מגע עם אנשי הוועד, אולם לא נערכה בין הנציגים שיחה עניינית.

ראשי הוועד אמרו אמש, כי ישקלו לחחיר את עניינם אם ההנהלה לא תביא לשום מחו"מ סבסוד העבודה. זה ציינו, כי יו"ר דיוקטוריון הבנק, יצחק יעקב, חתנגד לבל הסדר. בינתים אלה בחו"ל, ומי לא יאשר הסכם אלה בחו"ל, ומי לא יאשר לחססיל נציג כלשהו. מתחלה לנהל מגעים עם העובדים.

חבר הנאמנים החליט ליטול מדולצ'ין הפיקוח על החברות הסוכנותיות

יועבר לוועדה משותפת לנציגי ההסתדרות הציונית והמגביות ● מפ"ם: דרושה היערכות חדשה של כל מרכיבי הסוכנות וההסתדרות הציונית

מאת אורי רגאל, כתבת „על המשמר"

חבר הנאמנים של הסוכנות הודיעה החליט אתמול לטול מדולצין את הפיקוח על החברות הכלכליות ונציגותן מאחריותו של ד"ר הנחלת הסוכנות, אריה דולצין, ולהעביר לוועדה משו־תפת לנציגי ההסתדרות הציוני־ת ונציגי המגביות.

הפעולה הזו, שהיתה אמורה לבוא בסוף אוגוסט, הוחלטה בהצבעה אתמול האפשרה לאחר שיו"ר הקואליציה, ח"כ רפי אדרי, הבטיח לסיעת הליכוד שהמערך לא יערים קשיים על הבקשה לסיוע לרשויות ולהתנחלות. אדרי אישר שנמנע עם ח"כים מהליכוד אתמול. אך הכחיש שהיה כל הסדר או הסכם בעניין 20 מיליון השקל להתנחלויות ולרשויות מקומיות.

ח"כ חיים רמון, מרכז המערך בוועדת הכספים, רחה גם הוא את האפשרות שהמערך יצביע „ללא שאלות" על הבקשה שתעלה ביום ב'. הוא אמר שדיווש לברוק את

חבר הנאמנים ונציגות מאחריותו של ד"ר הנחלת הסוכנות, אריה דולצין, ולהעביר לוועדה משו־תפת לנציגי ההסתדרות הציוני־ת ונציגי המגביות.

הפעולה הזו, שהיתה אמורה לבוא בסוף אוגוסט, הוחלטה בהצבעה אתמול האפשרה לאחר שיו"ר הקואליציה, ח"כ רפי אדרי, הבטיח לסיעת הליכוד שהמערך לא יערים קשיים על הבקשה לסיוע לרשויות ולהתנחלות. אדרי אישר שנמנע עם ח"כים מהליכוד אתמול. אך הכחיש שהיה כל הסדר או הסכם בעניין 20 מיליון השקל להתנחלויות ולרשויות מקומיות.

ח"כ חיים רמון, מרכז המערך בוועדת הכספים, רחה גם הוא את האפשרות שהמערך יצביע „ללא שאלות" על הבקשה שתעלה ביום ב'. הוא אמר שדיווש לברוק את

הבחרות העולמית של מפ"ם ונציגותה בחסתדרות הציונית, בעקבות אירועי השבוע האחרון בסוכנות.

כמרכז מחייבת מפ"ם את קיומן של בחירות דמוקרטיות לקונגרס ולוועד הפועל הציוני על כל מוסדותיהם, ותחיה לדמוקרטיזציה של איגוד הקהילות היהודיות ושל חשומות בין ההסתדרות הציונית ואגודי הקהילות לפי מקרונות של מיגוון תקין, ללא חתכיבים ל־קבוצות לחץ וללא מדיניות של ודחות.

מפ"ם חתוקף כמעמדה מחיקת הסוכנות, תוך החשמטות בכל חגרמים המרכיבים את ההסתדרות הציונית, ובהבטחתו של תפקיד מרתאים, אשר אפשר חיסקד נאת הבחרות הציונית, ובייחוד של מחלקות הנוער והחלוץ, הדיון חנרעה המנשיטים, מתאים לטיכום בהנהלת הציונית.

עוד חתמך מפ"ם בטעמה של תנועת העבודה לראשות התנועה הציונית, תוך הבטחת „הגנת הנוער" ולהגיע בישראל ובעולם היהודי כולו.

27.6 אחוז ממקבלי השכר הנמוך – לא יהודים

מאת כתבנו לענייני עבודה

11 אחוז מהעובדים במשק משתכרים כיום 450 שקלים ומטה — אמרו יו"ר המחלקה לעובדת השכירה בהסתדרות, עליזה מזרחי, בהשתיעה אתמול במועדון הקוחילתי של נעמת בקצרין.

לדברי, חשוב לקבל את חוק שכר המינימום שיסייע לעובדים רבים לחבוע את זכאותם לשכר מינימום. תמיר מעונה, שהמשלה מתנגדת לטיכום חוק.

היא ציינה, שנשים מהוות 18.5 אחוז ממקבלי השכר הנמוך. בנשים, ואילו עובדים לא יהודים מהווים 27.6 אחוז מכלל מקבלי השכר הנמוך.

הצנזורה בקרב מאסף

מאת ירון זליג, כתב „על המשמר"

בדקירות קטנות, בפעם קטנטנות, ממשיכה הצנזורה בניחול קרב מאסיף בדרך להשעלמותה מחנוך המקומי.

בית לימון מעלה בימים אלה בשיתוף עם תיאטרון חיפה את מחזהו של חיים מרין „עלילות מקס. מוריש ובלה, מורדיך הערבי ושבזוק הסוסי". המחזה נשלח למועצה לביקורת סרטים ומחזות שתשב ותדון, האם אין בפושעים חזותיים, המצויאים מכונה לשאיפת דולרים, משום פגיעה בטעמו הטוב של הקהל.

"המחזה רצה כבר שלוש פעמים ואתמול הגיע מכתב מהצנזורה המודיע לבית לימון ולתיאטרון חיפה להגביל את הצגת עלילי מקס ומעלה. בצד הוחתחת חזו מגיעת הצנזורה כי חיצוחקים יימסרו לבחנל בית לימון אישית סלטמנית ע"י יו"ר המועצה, יהושע יוסטמן.

סלמן בחול בשעות הצהריים אל יוסטמן מעלה, כי המועצה אינה מוכנה לקבל 2 שורות בעתה:

– „אתי מוצאת לו".

– „אני לא מוצאת לו. אני משפשפת לו".

– „מה. שהצנזורה לא ידעה הוא, שבאו נשלח הצהרה אליה לשמוע את הגרסה החדשה, וחמי אלון, המשחקת בחצנה, מוחקת לסלמן בדי לחקריא לו את הגרסה המתוקנת: „לא איכפת לי פח ושם לשפשף לקלינטים".

עם הוסיה חוח יוסטמן כבר מוכן לחיות. הצוער ניצל ועבשיו מחלפת עוב פתוחה לכל הגלאים. לך תבין.

טכנאי הטלוויזיה מאיימים לחדש שביתתם בשבוע הבא

מאת ארי רגאל, כתבת „על המשמר"

שידורי הטלוויזיה עלולים להשתבש שוב, אם עד יום ראשון הקרוב לא יוסכם הליך המשפטי בבית־הדין המשפעתי נגד יו"ר ועד טכנאי הטלוויזיה המוטעה, ציון טוריר.

הטכנאים זעמים על שטוריר הוזמן לשישיבת בית־הדין בניגוד להבטחת ההסתדרות להקפיא את הליך המשפטי נגדו ועל המשפטי לסיכום בין מזכיר ההסתדרות י. קיסר ויו"ר רשות השידור מ. יגון, מושעה טוריר מתפקידו, ומקבל מחצית משכורתו, ולא יצא לחופשה במשכורת מלאה.

אתמול הוזהרו הטכנאים, כי אם לא יקויים הסכם בענייניים ישבתו שידורי הטלוויזיה בשבוע הבא פעם נוספת.

מזכיר הסתדרות הטכנאים והנהגסאים, זלמן שנקמן, הגיב אתמול על טענת הטכנאים ואמר, כי בעיות משפטיות ופרוצדורליות עיכבו את ביצוע הסכם. אבל, יש להניח, כי עד ליום ראשון יוקפא הליך המשפטי וטוריר יצא לחופש עד לסיום המו"מ עם הטכנאים.

הנהלת רשות השידור חזה הזהירה אתמול, כי לא תתגבר לבקשת ההסתדרות לדחות את הדיון בבית־הדין המשמעתי. יחד עם זאת, יישאר הליך נגד טוריר תלוי ועומד עד לגמר המו"מ עם הטכנאים.

הפגינג־מחאה נגד הטורבינות בפארק הירקון

מאת ירון זליג, כתב „על המשמר"

רעד הפעולה של שכונות צפון ת"א יקיים בשבת חקרוגה בפארק הירקון המגיבה בחשתתפות אישי ציבור ואמנים במחאה על כוונת משרד־האנרגיה וחברת החשמל להתקין טורבינת גאז באחד וידיבנו ג'.

במסיבת עיתונאים שקיימו אתמול מסרו חברי ועד הפעולה, כי אירוע המחוכנן מהוה אם פתיחגו של שלב חדש וחקיף יותר במאבקם של התושבים, המחוגרים להקמת טורבינת הגאז, באיזור מגוריהם.

חתושבים שבו וחבעו את הסמכותנו של שר־האנרגיה, משה שחל, שאינו עומד לפעולם בהבטחתו להם, לפיה לא יוקם אחר אם משרד־הבריאות יתנגד להקמתה של הטורבינה המתוכננת לרידיבנו ג'. הם קראו לשרת־הבריאות שרשמה ארבל־אלמחליבנו להעלות את הנושא לדיון נוסף בממשלה. „עליה לעלא את חובתה כלפי מצטעת החתושבים. אנו לא דורשים כסף אלא רק אחריר נקי" ציינו חברי ועד.

עוד נמסר, כי בעצרת בשבת יטלו חלק ראש עיריית ת"א, שלמה לחט, חברי הכנסת דב בר־טאר, יאיר צבן וגבי שליטא, וכן יתקיימו הופעות של אמנים תושבי השכונות המסוכנות לרידיבנו ג'.

הקיבוץ הארצי ● השומר הצעיר ● חועד הפועל

ישיבת הועד הפועל

תוקיים ביום ראשון, 1.3.87, בשעה 08.30 בבוקר־חביבה

על סדר היום: 1. סיכום הדיון במסקנות „עדת חבר".
2. איחוד הקיבוץ הועד הפועל לשנת 1987.
3. סיכום ועדת השלמות.
4. שונות.

נא לדייק!!! מזכירות הקיבוץ הארצי

לח' משה בית־דגן

מזכ"ל הסתדרות הפקידים, עובדי המינהל והשירותים

שפע ברכות להיבחרך

לתפקיד חרם

ולעבודתה הפוריה של הועידה ה־12

כח לחי!

מרכז לכפיסות ותגמולים אגודה שיתופית בע"מ

קרן מקפת

שמיר מצפה שפרס ישוב ביד"יים ריקות

מאת דליה שחורי, הכתבת המדינית של „על המשמר"

בלשכת ראש־הממשלה מכינים תינים לתוצאות שיחותיו של מ"מ ראש הממשלה ושר חוץ שמעון פרס עם הנשיא מר בארט. התערבה היא, שאם פרס ישאיר לאריץ עם רעיונות חדשים, שאינם מקובלים על הליכוד, המשבר בין הליכוד והמערך יגיע מיץ. אולם אם פרס יחזור כמנצ"מ ראש הממשלה ושר חוץ ריים בדיים ריקות, תיסלל הדרך לדרגשים חמתה בין המערך והליכוד. התערבה היא, שאם פרס

המשכים

ישראל עודדה

(פרוץ מעמוד ראשון)

ברו"ח נאמר, כי רייגן נסוף רגשי לאמעורבות בפרשה על־ידי שאיפתו להביא שחרור בני־הערובה ואמריקנים בלבנון. ו.רגשי השתתפות אלה בגורלם של בני־הערובה הם שהניעו אותו, ככל הנראה, לתמוך בעקביות ביחסה האיראנית, אפילו נוכח ההתנגדות של שרי־הוץ וההגנה שלו.

ניר העלה רעיון הקונטראס

מחברי הו"ח מתמכים דם על קביעת ועדת הבינון של הסנאט, כי תפקידה של ישראל בפרשה היה גדול במידה ניכרת משביאתו מנהיגי ישראל להדות בפומבי. כן סומכת הוועדה את ידה על טענת אליזוד נורת, שהיה איש המועצה לבטחון לאומי, כי הדיעון להיטי כספים ומיסקה הנשק לטורדי הקונטראס בניקאראגואה הועלה במקורו על־ידי עמיתים ניר, ועצו של ראש־הממשלה שמעון פרס לשלחתה בטרור.

חברי הוועדה טוענים, כי לא קיבלו מישראל תשובות על שאלות שהגישו לה בחב. בנשיאה. שר הבטחון יצחק רבין מתואר בו"ח כאדם שביטה לסייע לארה"ב לחמוד בקונטראס, טענה שרביו הכחישה פעמים חוזרות ונישנות.

ניגודי אינטרסים

ישראל היא שלחנה לא ארה"ב להסכים לחיוהו של האיראני מאנוצ'ר בורבאניאר, נאמר בו"ח. „לישראל היו אינטרסים משלה, כמה מהם מנוגדים בתכלית לאלה של ארה"ב. ואינטרסים אלה הם שהיו לגבייה אנשי המועצה לבטחון לאומי. הדיעון לבטחון לאומי הנשיא" עצמו.

עם אין הו"ח מוצא כל סמך בהתבטאות ו ל ישראל. „מקבלי ההחלטות האמריקניים קיבלו את ההחלטותיהם על דעת עצמם והם הנושאים באחריות להוצאות", נאמר בו"ח.

תודו ובחנו בבית הלבן

חברי הוועדה מתוחים ביקורת על אנשי המועצה לבטחון לאומי, על שלא בחנו כראוי את הצעותיה ומניעיה של ישראל. אם מניעיהם ומטרותיהם של אנשי־הקשר השונים ואת הנתים ומסרותיהם של הנרמים האיראניים. שעיטם הנכונים הוגי הסיסקה לצורך קשר. בהקשר זה מסיל הו"ח אחריות מיוחדת על ראש סוכנות הביון המרכזית, וליליאם קיסי.

● „הנשיא עשה שגיאות", קובע הו"ח. אך ברור בהחלט כי הדיעוץ והשרות שניתנו לו היו פגומים ודומה כי לא ידע מה בדיוק מתרחש. כ"כד מתאר־גנו המבצע ומי מעורב בו.

● על ראש הסגל רונאלד ריגן מוטלת האחריות העיקרית לתחוד הנשק ותשאיות.

ניהול בלתי מקצועי

● הדיעון לשעבר לבטחון לאומי, ג'ון פוינדקסטר, נכשל חמורות בכך שלא חקר את פרשת הסיית הכספים לקונטראס ולא הביא עניין זה לידיעת הנשיא.

● שר הוץ ג'ורג' שולץ ושר הבטנה קאספאר וייגברגר „הדיחקו עצמם מהנהל האירועים".

● בללית, המוצעה לבטחון לאומי ניהלה את מיבצע משלוחי הנשק לאדון באוון „בלתי־מקצועי ביותר".

● אשר לאלי'ור נורת, נאמר בו"ח, כי נראה שחיה מעורב במאמצים שבמשכו זמן ניכר להקלים מירע חשוב. מהלך האירועים שבתב נורת רצוף אי־דיוקים הוראת לחברי הוועדה, כי כמה מסמכים חסרים. אם כי אין לה ראיות מוחצות אם הטענה, כי נורת השמיד מסמכים רבים.

ריגן רשב לנערות

מקורות רשמיים בוושינגטון מסרו אמש, כי הנשיא ריגן מתכונן להשיב בשבוע הבא, בנאום שישודר בטלוויזיה, על הדו"ח של הוועדה. רופבליקני בכיר, שרצה בעילו שמו, אמר, כי נאומו של ריגן „יהיה קרוב לוודאי החשב ביותר בכל הקריירה שלו".

הנאלאי ריגן ומרטי

„וושינגטון פוסט" כתב אתמול, כי ריגן זימן לחיים אחדים מיועצי הקרובים, בין היתר מרי לרון בעיתיו של ראש הסגל בבית הלבן, דונאלד ריגן, מקור מוסמך מסר לעיתון, כי הנשיא ודיגן כבר הגיעו לחסכם בעניין מועד ההתפטרות. שישרוסם בסוף השבוע.

ח"כ אלוני נותחה בכבדה

ח"כ שלמית אלוני נותחה אתמול בבית חולים „בילינסון" בפתח תקוה, ומסר כי מצבה ישיב.

ח"כ אלוני אושפזה בבית חולים לפני כ־10 ימים לאחר שסבלה מעוד נגוח ומאבני כליות. היא אושפזה בקיבוץ ויקבלה בשעתו אנטיביוטיקה אך הרופאים החליטו בימים האחרונים כי יש צורך לנתחה בכבדן.

לבית חולים „בילינסון" הגיעו פרחים רבים מאוד מאנשים ומתנדבים ומשלוחים ומאחולים לה שלמה.

הבית „בקיבוץ יגור" מסר כי בקיבוץ, הבינו כי הנתיחה תיערך מראש ושאלת הבריאות שבבית הולכת ומתחזקת.

ח"כ אלוני, בת ה־70, נבחרה לכנסת בפעם הראשונה בשנת 1977 ומאז נבחרה שוב ושוב. אלוני מכהנת כיום כיו"ר ועדת הכספים.

„המשמר"
מחיר יומי
בתפוצה
חמורל: עתון וספר בעיט
עיתון מפלגת המעלים המאוחדת
עורך ראשי: סבר פלוצקר
עורך משנה: ישראל זמיר
מרכז המערכת: רוביק רוזנטל
המערכת והמנהלה: רח' חומה ומגדל 2, תל־אביב טל. 378833
חשבון בנק הוזאר 3-43360-4
המען למכתבים: שירות שק־דואר נעול תל־אביב 61999
"AL-HAMISHMAR"
(The Daily Guardian) 2, Choma Umigdal St. Tel-Aviv, 67771 Phone: 378833 Telex: 341652
בירושלים: ירושלים 94622 רח' מן־יהודה 2, בניין מגמוד חדרים 102-121. טל' 233161-3. המען למכתבים ת"ד 1216 ירושלים 91008. חיפה 33134 רח' מבוגר 17, טל' 673675. המען למכתבים ת"ד 4007 חיפה 31040.

המשכים

השובתים

(סוף מעמוד ראשון)

לשבות ואף יתריחו את השביתה.

הרוכבי אמר, כי השובתים מאיימים בסגירת־שערים, ופירושו של דבר חסימת הכניסה למערכים ויתכן אף להעברת הכניסה למכ' בסות פרטיות.

הצעה למיקרמה

אתמול התנהל שיחות בין מנכ"ל ההסתדרות ישראל קיסר וי"ר האגף לאיגוד מקצועי, דויים הברפלד לבין ארבעת חברי הוועד שהושעו. הוצא לוועד לחזור לעבודה מיד, ובמקרה כזה יקבלו כל העובדים מיקדמה בסך 100 שקל על חשבון תוספות שכר, שבנראה סוכמו בשיחות קודמות. הוויכוח בסך על הארץ התחלת התוספת. הוועד המשעה דרש שהתוספת תינתן החל בינואר, אך השיחות הוסיפה, מאחר שנודע כי במשכורת בפברואר, שתשלום בעוד יומיים, יגבו את ימי השביתה.

מרמו בעת חדיון המשפטי

בעת כתיבת הדיון לעבודה, חברי הוועדה הופיעו בליווי עורך־דין ויעץ ליחסי־ציבור, יחכן שתוך כדי דיון משפטי, יתנהל משא־ומתן במקומה להפסיק את השביתה וללמוגה מוצא של כבוד, אך בו בזמן לחת לפחות תשובה חלקית לדרישות העובדים.

שיעוד בבחינה

בתי־חולים המשפטיים מסר קים למעשה ובקשר מלאים לחדיון אחוז קטן של מלים ש שלא ניתן לשלחם הביתה.

הישרה מבקשת לעבר [illegible] שרת הבריאות. שאמה [illegible] אלמוניה, ביקשה אתש לקבל [illegible] הליך המשפטי בבית־המ [illegible] לעבודה בירושלים, ודוד [illegible] דים יקרו שוב צוים [illegible] מצב של הפרתחון [illegible] יחד עם זאת, קרא [illegible] הבריאות [illegible] המשק לכבר את [illegible] משרד הבריאות הביע [illegible] נוכח המצב המדרדר בבתי [illegible] הממשלתיים בתחי [illegible] לחיי המטאפיים מ.

חילופי מאשמות

אתמול הושיט שר הבטח [illegible] ההסתדרות על שביתה [illegible] מרותה על העובדים. לפח [illegible] חוכתה. בהתאם להסכמים [illegible] עליהם. ישראל קיסר [illegible] האוצר באוזלת־יד [illegible] להתמודד עם הבעיות [illegible] הפרט. כן טען, כי [illegible] לבוא לקראת תביעות [illegible] העובדים. שמילוין לא [illegible] לתגובה. שרשות. כדבי [illegible]

שיעוד בבחינה

בתי־חולים המשפטיים מסר קים למעשה ובקשר מלאים לחדיון אחוז קטן של מלים ש שלא ניתן לשלחם הביתה.

מאמצים לנסח הודעה משותפת שתדגיש

(סוף מעמוד ראשון)

על הבסיונות לנסח את ההדעה המשותפת עמלו עד חצות סקדיים של שתי המשלחות, וכן נדון הנושא בדיונים בין מנכ"ל הוצ' הוזיר, אברהם טמיר, לשר־הוץ המצרי, עיסמת עבד אל־מגיד ויועצו המשפטי בביל אל־עיבי.

בפיסגת אלכסנדריה בספטמבר, לא הצליחו שתי המדינות להגיע לנוסח הודעה משותפת, עתה מנסים להתגבר על הילוקי־הדעות כדי להגיע לנוסח מוסכם.

מצדדים תתווך

בינתיים נמסר, כי בשיחות פרס־מובארק הושג סיכום, שעל־פיו מסכימה מצדים לתוך בין ישראל לירדן בקשר להרכב הייצוג הפלש־תיני, שישתתף במשלחת משותפת עם ירדן להודעה הבין־לאומית. כדי לתוק את החכנה הזאת, יוסגשו שני האישים לשיחה נוספת הבוקר, שיחה שלא תוכנגה מראש.

רשימות האישים

במהלך השיחות — נודע עוד — מגבשת ישראל ומצדים את רשימת האישים הפלשתיניים שישתתפו בשיחות השלום, ושתי המדינות מכנסות למצוא אישים שאינם חברי אש"ף או אנשי אש"ף מהגדים, שיהיו מוסכמים עליהם ועל ירדן. רשימה קה, כשתגובש, תועבר לאישורן של רבת־עמון.

בשיחה הנוסחת הועלו „רעיונות חדשים", כהגדרת פרס, אך הוא סירב לגלותם. אמש, בתום שיחתו עם מובארק, אמר פרס: „אני לא מציע לפרק את ממשלת האחדות הלאומית ולא הצעתי משבר ממשלתי. המשלה תמשיך לתפיע ברגע שנגמור למדר לגבי החסדר של תהליך השלום, נמשיך בשיחות ובדיונים".

שר־הוץ אמר עוד, כי המלך חוסיין מסכים למ"מ ישיר, שישתתף בחסות מטריים בין־לאומית. או „לוועדה הבין־לאומית לא תהיה זכות לכפות פתרון על משתתפיה".

השיחה בין פרס למובארק אתמול, בארמון קוכה, נמשכה כשעה וחצי כארבע ענייני. ואו־ר־ך

הצטרפו אליה, לדיון נוסף של שעה, יועצים ועוזרים משתי המדינות. לקראת סוף השיחה, הסכים הנשיא מובארק לדעיון של פרס להיפגש פגישה נוספת, בלתי־מתוכננת, הבוקר בשעה 10.

חשובנו רוב חדבים

פקיד בכמליה הישראלית אמר: „חישבנו את רוב הדברים שרצינו מצדים". הוא סרב לפרט מה הרשימים, אך נודע כי הוא הוסיף שמצדים תתקרבה בעמידתה בשאלת הייצוג הפלשתיני לאלה של ישראל, ואינה רבקה עוד מדרישתה הקודמת, שרק נציגי אש"ף ישתתפו בשיחות השלום.

במהלך השיחה הודגשה מקירה על היחסים בין שתי המדינות, ופרס ומובארק הסכימו, כי למעשה אין ביניהן בעיות של ממש. פרס הדגיש, כי מכל הביקורים שביקר במצרים, תחנות הביקור ונוכחה באווירה רגועה. „חסרת לחצים ודיבוריות". הם סקרו את המצב בלבנון וסקירה ופרס הדגיש כי „התחלחלות המצרית מסוויה היא ברמה נמוכה ביותר".

לאחר השיחה, יצאו פרס ומובארק למרפסת האחרון, לצילום משותף. מובארק מיהר למכוניתו כלי להשיב לשאלות העתונאים, והשאיר את המלאכה לשר־הוץ שלו.

דבקים בתהליך השלום

מאגיר אמרו „אנו מצדים דבקים בתהליך השלום והיו לנו שיחות מועילות ופוריות. האווירה חמה והתקדמה מאוד דנו בדיעיון שסוכם בין פרס, בשיחה ראש ממשלה, לבין הנשיא מובארק, גם

פירוזשו של דבר

תשבץ שטרם נפתר

ביבוש רשימת אישים של תומכי אש"ף מן השטחים. תעשים לתת מקובלים גם על ישראל, הוא תוצאה מן ההתקרבות בין אש"ף למצרים, נודע לפחות, מן המתלך הזה, והאות לכך הוא מניעת הכניסה מתומכי אש"ף בשטחים, לירדן.

לא ברור גם באיזו מידה יש באש"ף תמיכות רעים בעניין הסלת ניהו הפלשתיני על השטחים. המועמדים מן השטחים הרשים מכל מקום שלוו יביע בהם תמיכה בהודעה רשמית, אך לא ברור באיזה מידה אש"ף יוכל לכך, לא ברור גם באיזו מידה מוכנה מצדים לאמר לעימות עם ירדן בעניין הזה, ולמנוע שתסמוך את ידיה על ודשיטה תצטרך לחיות פגישה מעשית בין מובארק לבין חוסיין, אם יגיעו פרס ומובארק לאמסמך לשיין בדבר בין מאוגבלות מאישים תומכי אש"ף כמו מוסטפא באשא, או רק שיקוח מאוניברסיטה אינאצ'ז.

פרוס עברי

ממלאת שלושים למטירת חברתנו

ציביה לאוסון יז"ל

נתייחד עם זכרה ביום ראשון, ל' שבט תשמ"ז, 1.3.87, בשעה 15.00 העליה לקבר לגילוי המצבה

המשפחה
וקיבוץ חולתה

משרד הביטחון / אגף השיקום
היחידה להנצחת החייל

טקס אזכרה לחללי מערכות ישראל
שמקום קבורתם לא נודע

יערך ביום ראשון, ז' באדר תשמ"ז, ה'ד.3.87, בשעה 11.00, בבית העלמין הצבאי הר־הרצל, ירושלים

בהשתתפות:
המשפחות השכולות, נשיא המדינה, יו"ר הכנסת, הרמטכ"ל, קציני צה"ל ואישי ציבור

מזקפיריי זכרם מרוממים

פצצה פרקה בבית־כנסת בבארצלונה

בארצלונה. — משטרת בארצלונה פירקה אתמול כלא שנגרם כל נזק מפצצה שנתגלתה בבית־הכנסת בבארצלונה — מסר דובר משטרת העיר.

מקורות מסרו, כי המפצצה היתה מרכבת מ־10 ק"ג חומרי־נפץ וניתנלתה על־ידי שוטרים המופקדים על הגנת בית־הכנסת.

לפני מספר חודשים, חיללו אלמונים קברים בחלקה היהודית של אחד מבתי־הקברות בבארצלונה. (ע"ג)

„היהודי הזה גורם נזק לישראל"

אומר ראש מינהלת פרוייקט הלביא, מנחם עיני על דברי קזקיים בנושא הלביא ■ הרמטכ"ל: הלביא הוא פרוייקט לאומי בעל חשיבות והשאלה היא כמה מוכנים לשלם עבורו

מאת אבי בניחו, יואב אביב ועת"ם

„בשמרובר על מטוס הלביא פפרוייקט לאומי, זד אינה אמירה שחיא בהחיבת מסי שתריים — הפרוייקט נותן דחיפה לאיכות הטכנולוגית, ראוקם. „הלביא אינו הפתרון היחיד לחיזבאללה" — אמר אתמול הרמטכ"ל רב אלוף משה לוי בדברים שנשא בלשכת המסחר ישראל־אמריקה בתל־אביב.

הרמטכ"ל אמר כי קיצוץ נוסף בתקציב יצור בעיות באשר להמשך הפרוייקט. „מי שרוצה להשיג את יצור הלביא ללא מחיר — לא יצליח" אמר.

בהיחסו להתבטאות של רב זקזיים שאמר „אם ישראל תתעקש להמשיך לבצע הפרוייקט הזה תפסיד בטלחמה הבאה, אמר הרמטכ"ל „קזקיים מיצגו את העמדה האמריקנית, הבעיה היא לא מה חושב זקזיים אלא כמה אנחנו מוכנים לשלם עבור הפרוייקט".

נזדרשנו לנושא כניסת הכח הסורי ללבנון אמר רב אלוף לוי: „קמה תקפה גדולה על כניסה הסורים לבירות. כיום נ נפגע כושר ההרתעה. אזי הזמנה ויעוות חמור" — קבע הרמטכ"ל.

הרמטכ"ל הוסיף, כי האיכות של ישראל תלויה במבנה החברתי־מלכי וקשר עם העם והחוגר בעולם. אם העוצמה הכלליה שלנו צריך לבוא לידי ביטוי הוא הפעמה הסיר בינגו לאו"ב הקוסנציאלי. ואילו טכניקה מקוטנת תעזור בקיום המעה.

הרמטכ"ל הדגיש, כי האיכות שלנו תיא באנשים, דזוי הנכס שרק באמצעותו יכולים לקיים את האיכות. יש לנו אנשים אשר במשך 3 שנות שרות מקנים להם מה שנדרש גם לשנים הבאות — הן בשרות הסדיר והן במילואים. בשרות הקבע יש צורך באנשים טובים במידה מספקת.

מהרסייך ממך ייצאו

„...מחרביינ' ומהרסייך ממך ייצאו" אמר אתמול מנחם עיני, ראש מינהלת פרויקט הלביא, על זקזיים שהתבטא נגד הפרוייקט.

עיני אמר כי „היהודי הזה, שטוען, שכל מה שמגיע אותו הוא אהבת ישראל, גורם לנו נזקים אדירים. הוא מתח ביקורת על דבריו בראיון פרויקט הלביא מסכן את בטחונה של ישראל ואת אזרחי עליונותה הנבאית.

עיני אלה נאמרו אתמול בטכסיון בחיפה בכנס השנתי לתעשיה ובעדר בטקולטה לאוירונאוטיקה.

עומד ברירשות

ראש פרוייקט הלביא עובדיה הדיי אמר, כי שלוש מטשלות דנו כבר בפרוייקט הלביא ובכל פעם מחליטים להמשיך את הפרוייקט. „אני מקווה שהפעם זו מאמת הפעם האחרונה שהנושא עולה לדיון". הדיי הוסיף כי לדיי העמקת הסיר בינגו לאו"ב הקוסנציאלי. ואילו טכניקה מקוטנת תעזור בקיום המעה.

גאולה כהן: פרס חשיג חיזוק ישיר

ח"כ גאולה כהן אמרה אתמול נשר לנטיעתו של פרס לשמיר. „במקום מ"מ ישיר הביא פרס בפיסנה עם מובארק מיגו שלמוני ישיר, כך זה אמרו הנסים הפיסנה הזילדה עכבר.

„לפני שטר חדיון יש לנו מיטה נוספת כחיץ — מוטב שיחור חשב קצת בבית". (עשרת)

כנעאן: לא תהיה פעולה צבאית לשחרור בני־הערובה

ביירות. — מפקד המודיעין הצבאי של מיליח בלבנון, גנרל כנעאן, שלל אתמול כל אפשרות של פעולה צבאית של חבורות המהיירים לשחרור בני־הערובה חזרים. המחזיקים ביידי ארגוני מרוד בלבנון.

במסיבת עיתונאים בביירות

אמר כנעאן, כי אין דבא מבור שבני־הערובה אר ממה מתחזקים עתה המעו־ביירות או בכל אזור אחר בלבנון חנתון בשליטת הבחות חמוריים.

עוד אמר, כי הכוחות המהיים סגרו 70 משרדי מיליציה במערב ביירות, והיגו 15 מוסלמים חמושים ו־23 קיצונים שיעים פרו־איראנים ועצרו 20 אחרים, בנאמלן לשים קץ לאנארכיה. השורדת זה שלוש שנים במערב ביירות. לדבריו, גוזעת המלחמה בין השיעים לפלשתינים במחנות־הפליטים. „משום שאין כבר אנשי מיליציה ליד המחנות", והמספקת המונן ורדמת למחנות ללא הגרעה.

אשר לבני־הערובה, אמר כנעאן, כי הבעייה היימת לבוא על מתרונה באופן פוליטי ולא צבאי, כי מבצע צבאי אינו יכול לערוב לשלומם של החטופים.

עוד אמר כנעאן, כי הכוחות המהיים לא תפרסו גם אל הרובעים הדרומיים של ביירות, שבהם מתרכזים עתה אנשי החיזבאללה.

הכוחות המהיים המשיכו אתמול בפעולות למען חשבת חסדר על כנו במערב־ביירות המוסלמית, ואירגנו את התפרסונן של יחידות סדירות של צבא לבנון, אשר החליפו את המיליציות המוסלמיות לאורך קו המהיים המפריד בין שני חלקי העיר.

מרוב בלבנון

ביירות, — „הצבא הלבנוני מרוב בלבנון, ובמיוחד מרוב הדרומי, מוכן לקבל אחריות לשמירת הסדר בדרום לבנון, אם ישראל תסיים את כיבוש שטחה", אמר אתמול מנהיג הפלנגות, בשיחה עם עיתונאי „הארץ".

„אנו מוכנים לקבל אחריות לשמירת הסדר בדרום לבנון, אם ישראל תסיים את כיבוש שטחה", אמר אתמול מנהיג הפלנגות, בשיחה עם עיתונאי „הארץ".

התקדמות בקשר לביצוי ראס־בורקה

מאת כתב „על המשמר"

הנלוזות לשר־התיוון

שאזור, — ישראל ומצדים חשיבו התקדמות בקשר לדרך של פתרון המחלוקת בינינו על חשלום הפיצויים. למשחות הנרצחים בראס־בורקה. התקדמות זו הטוגה בדיונים בין היועץ המשפטי של מרד התוון רוני מייבל, לפקידים של משרד התוון המצרי. עם זאת אין עדיין הסכמה סופית בקשר לגובה הפיצויים שתשלם מצדים.

קיבוץ דביר מחפש
גננת שכירה
לעבודה מיידית
לפרטים נוספים נא לתקשר לבכיסל שנו אי לאמתי קוראתי לטל 057-961321
עד 9.00 בבוקר

לקיבוץ רבדים
ברכות ואיחולים
לחג יובל ה־40
מאחל
קיבוץ חראל

לקיבוץ רבדים
בחגו ה־40
שלוחות מיטב ברכותינו לחצלחות
לשגשוג ולהתעצמות
מוסך נאמן בע"מ
יורם נאמן — יחיה חיון
מוסך מורשה
סוכנות Ford פורד

אמודאי חיל הים יכולים לצלול לעומק ספו מטרים

מאת אבי בניחו, כתבנו הצבאי

שלוני חיל הים הישראלי רכשו תמלת. בעילה לעומקים של עד מטרים. חיל הים הישראלי הינו היחידי בזירה המטוגל כיום לשמיל בעומק כה רב.

קלה זו הנחשבת כאן לראשונה הושגה עם רכישתו של „מעמוק" מ־אמריקה. (נתמונה). בתוך המערכת מוזרמים מספיגה אל מצלולות הים ומשיגה אתם בחמצן הנחוצים בצינורות.

„מעמוק" הינו מוכלים מים, ומתם דיר מערכת „המעמוק" לתוך המצלולות לבעלי הים. הציאה מעומק הים ליבשה כרוכה בעבודה רבה, חיא נעשית בשלבים תוך שיבוש בתא לחיי" המערכת לאפשרות תת־מימית של חיל הים המעמיקה את מעלות רבות ומגוונות לביצוע משימות היחידה".

„יחיד המשימות תת־מימיות תת־מימיות קרא הים בתוהב" (צילום: בועז לוגר)

בית הספר לחינוך
של תנועת הקיבוצית
אורנים מצא
המכללה

אמנות באורנים 1980-86
תערוכת בוגרי המכון לאמנות
ציור פסול תחרוט וצילום

מוזיאון
בית אגו ורמי נחושתן
אשרות יעקב 7.3-2.4.87
פתיחה:
שבת 7.3.87 בשעה 11.00
שעות הביקור:
ב', ד', ו' 20.00-21.30
שבת וחג 10.00-13.00
לפי תאום טלפוני
08-757803
08-757737

הגלריה באילון
קבוץ אילון
פתיחה:
שבת 7.3.87
בשעה 17.00
שעות הביקור:
בכל יום 12.00-14.00
או לפי תאום טלפוני
עם ורדה קדק
04-858299

ראשון

קשרים עם בלאס הביאו להשעיית כתב בלכלי מאגודת העיתונאים

מאת אפי לנראו, כתב „על המשמר"

שלושה תודשי השעייה מאגודת העיתונאים ו־500 ש"ח קנס גזר ועד האגודה על דוד ליפקין, כתב ועורך בלכלי בכיר ב„מעריב".

ועדת האתיקה של האגודה מצאה, שליפקין קיבל מבלס כ־8500 דולר עבור עבודות יעוץ ובריקה עם רכישת עיתון „גלובס", חברות בישוח וחברה מסחריות. בין היתר, בזק ליפקין את בראיות רכישת חברת האשקיעה „רנות". לדעת הוועדה, נגרו מעשיו של ליפקין את כללי האתיקה של מועצת העיתונות.

חברי הוועדה המליצו על הקנס ועוד האגודה החמיר יותר והחליט על שלושה תודשי השעייה. לכתבנו נודע, כי עוד לפני תחילת הבירור באגודת העיתונאים, נעוך בירור פנימי ב„מעריב" וליפקין נוזקף עליידי עזרכו, עירן רימצ'יק.

דוד ליפקין סרב להגיב על החלטת ההשעייה ובתשובה לשאלה אם יעריע, אמר: „הענין נמצא בבירור". עמוד 9.

פירוט מלא ראה מחר. „שור בטול" במסקפ לשבת, עמוד 9.

השבת ברדיו

„התוודעות חוזרת" עם אבא קובנר

חמלים.חמים חן של המשורר אבא קובנר. מלים. שיש בתן מרחם של וילנה ולעדות האשות של לוטא. מולדתו. מלים. שנגרמו באש של חנטו הבוער. ובלחט המאבק של חפרטיזנים בערות. מלים של התערות בארץ ושותפות במלחמת השחרור. „חצפיות" אישיות מאוד של משורר עודד. מגוון אל נוף. שמצא את בתו בקיבוץ עין חרורב „ביופי חנורא חזה". מלים של איש רב פעלים. זוכר ומזכיר. חתן פרס ישראל לספרות וממקימי בית הסופרות.

התחלקותה שיובאו בתוכנית בתצוגו בשנות ה־70 ו־80 באוניברסיטת תל אביב ובמיבוגו של אבא קובנר עין חחורב. אבא קובנר מוסר על מגשות עם חורב גלוק. מחבר חאגון חפרטיזנים. עם יצחק שדיח ועם נתן אלטרמן. עוד מדבר קובנר גם על המתח שבחיים בקבוץ בתוך מארץ יפחנה. שבו נטועה חברת המרמורה עם עצמנו ועם חברה. ובן — על המתח שבין חוף חירוק לחפוריים ובין גורל הגדרם. שימוני בלים בין חדשאים ותעצים המלבבים.

יוקאר: שמירה אימבר ובני חנדל. עורך התכנית: שמואל הופרט.

אתי רונאל

הסגל האקדמי באוני' ת"א מעניק „הלוואה" משכרו למעסיק

באסיפה כללית יוצאת מן הכלל החליט אתמול ארגון הסגל האקדמי הבכיר של אוניברסיטת תל־אביב להענות לבקשת האוניברסיטה ולחמוניה 7 אחוזים מחשכר בדיוטי של הסגל האקדמי ממשכורות החודשיים מבראשי ומרס.

הפתוחה זו ניתנת לאוניברסיטה כהלוואה כדי לאפשר לה להגלה לתעניל תוכנית הבראה כוללת, שבה יישתתפו גופים אחדים באוניברסיטה ומחוצה לה. ועד הסגל תמחר תדיע להחלה האוניברסיטה על בכונות להפחית 3 אחוזים מתשכר בדיוטי של הסגל חוזר במשך תודשיים וגם הפתוחה זו ניתנת לאוניברסיטה כהלוואה.

אריגני הסגל האקדמי ימשיכו ביטים הבאים בטרם מן הנהלת האוניברסיטה בדבר הפחתה לתקופה נוספת בטיבות תוכנית הבראה. (שע"ש)

● גלאוגו. — הסלוניה הסקוטית מסרה אמש, כי השיגה את שמונתיהם של 34 חשדים בשעיי מלחמה נאצים, שמצאו מקלט בבריטניה.

הסלוניה הסקוטית עמדה לשוד אמש חוכניות, שהוכנו אחרי מחקר של 3 חודשים, הכו פרטים על הנשעיים מוצע עליידי 34 הנאצים, היא ציינה, כי שמתיהם של החשדים לא יפרסמו, אך המידע יועמד לרשות מערכת המשטר הבריטית. (ע"ג)

פלא מן הגליל

אגרת הקודש של כ"ק אדמו"ר שליט"א מליובאוויטש

(תרגום חפשי מאידיש)

ב"ה, בימים שבין י"ד וט"ו בשבט, ראש השנה לאילנות,
ה'תשמ"ז, ברוקלין, נ.י.

אל בני ובנות ישראל
בכל מקום שהם
ה' עליהם יחיו

שלום וברכה!

בכאמור בימים ידיד שבנו, יום ההילולא של כ"ק מו"ח אדמו"ר, עדיין רענן בזכרון הנעים שלגבורות, הנעשה בכלל, הפרטי ובחיות נפשו של נשיא בישראל האשר כל חיו בעולם הזה זוי קשורים חדורים בבחינות החורה והמצות, וביחוד, כיון שבעל הילולא הקים דור, ודורי דורות, של תלמידים המשמיכים ומחלכים בדרכיו.

ובמיוחד באשר המסדה העיקרית של עבודתו ופעילותו היתה הפצת תורה ובצלית הנפשות) והסמנות בתוכים ודרכים בדור של הורים בכל מקום, עד שדבר יקיף את כל הדור וזאת בכלל ובפרטים. בעיניני ובקיבוצו בבנינו ובבנותינו, בלי יוצא מן הכלל, וארבבנו. בלנו כאחד, ובאופן של עבודו הכן בלבבם ולקחי לה"ז. בעשה ונשמע" — את כל המצוות ואת כל החורה כולה. לבצע.

לפיכך, פונים הנצעה והבקשה הכפולה ולהלן לכל אחד ואחת, יהודים בכל מקום שהם, הקיקרמנו:

כל שנה, ומשנה לשנה, ביום הילולא, צריכים ולחיות ונוחים, כל הנינו בעל ההילולא, לא רק נמשכים, כי אם, הבעיקר, מתחדשים כתר שאת ובתר עון, כפי שצריכים להיות כל בעיני הטוב והקודשה, כפי הוחדאה. «עפ"ל בקשר». הפרט בעניינים כללים ופרטיים.

ובמילה אחת: בכאים לבטא במלוא הנדשנה כי יש לעשות את הענינן של «שכנתי בתוכם» — לדבר עיקרי, ולהתמסר לכך בטעל בהשתדלות הגדולה ביותר.

ומעשה, לשם הבאת הדבר להגשמה מעשית במדה המלאה ביותר.

ביתר בהירות ויתר פירוט: ה«מקדש מעט» — «ושכנתי בתוכם» — כלנו של כל יהודי וכבל בית יהודי, יהוו השתקפות ובבנאה, בכיבול, של המקדש הכללי, שבכל בתוכנו, ושימש בזה מקור לכל העולם, אם כל שלושת העמודים שעליהם העולם עומד: תורה, עבודה וגמילות חסדים.

* * *

תורה — מדגשת בפרנו הראשון של «ועשו לי מקדש» בתעוזה. «ועשו ארון וגו' ונתת אל הארון את העדות» «והורה» — בפקודים הקדשים ובמשכן והמקדש.

ותיקף לאחר שהשלמה התורה (שבכתב) — בא הציווי והקיום של «ואת שלחן נתת בפר הוזרה מנד ארון ברית ה'» — בקודש הקדשים.

עבודה — «בתוך בית תפלה יקרא». «וזה שעיר המשיחים כל התפילות מכוונות ועולות דרך בית המקדש ומקדש הקדשים».

והוי «ועשו לי מקדש» בכלל הוא שיהא «בית לה' מוכן להיות מקריבים בו הקרבנות». כפי שמסביר הרמב"ם, בהוכר הכתוב והתוכן הפנימי של הקרבן הוא — «אדם כי יקריב ממם קרבן לה'», להתקרב אל ה', עד לידי הקרבת חלבו ודמו, תפלה בטפילת הרצון הנפש.

גמילות חסדים — כפי הציווי הפרטי שמיד לאחר «ועשו ארון» ופרטיה. «ועשית שולחן גו' ונתת על השולחן לחם». שבית המקדש היה המקום שממנו השפיע הקב"ה את כל חסדיו מדע המלאה המתוחה הקדושה והרחבה, בשביל העולם בכלל ובשביל בני ישראל בפרוחה.

* * *

בחתרשות היא גם בעניינים שבבר הוו מקודם, אלא שלפני כן לא היה הענין דבר עיקרי. אי לא בחתה הדרשה כפי שהיא מתבטאת כאותן ותמדוש. מבילא מעדדת החתרשות. אבל אנשים בכלל, ואבל יהודים בפרט, כחתה דענינים המתבטאים גם בפעמה בפועל, והרי «המעשה הוא העיקר» כך נעשים הענינים המחודשים גם אם אינם חדשים «בחדשים, ועד לכדי החתרשות הנעשה אותם חדשים ממש.

* * *

תורה — מודגשת בפרנו הראשון של «ועשו לי מקדש» בתעוזה. «ועשו ארון וגו' ונתת אל הארון את העדות» «והורה» — בפקודים הקדשים ובמשכן והמקדש.

ולכל אחד מהם יהיה סידור תפלה מסלת, ומשם מ ספר אחר של תורה משלה, וכן, לחביר, שמקשיב משלה.

«לה' הארץ ומלואה» «אם בראשי תיבות, «הרה» הם השם שלו, כמנהג ישראל, ואם אפשר — גם על ספר הצדקה».

* * *

והשי"ת יברך ויצליח את כל אחד מהם «לעשות לפני ולהתעלות בתורה ומצה ומצוות ומגילות חסדים ומתמ — בהתאם להרמז של ראש השנה לאילנות, ולהביא מתוך כל השנה הרבה פירות טובים ומעשים טובים.

— כפי ברכותיה הרבות של כ"ק מו"ח אדמו"ר, ושתעשו את כל זה בבריאות טובה ובשמחה.

«בברכת הגאולה הקרובה ממש»

בכל זה

מנחם שניאורסון

מכתב כ"ק אדמו"ר שליט"א מליובאוויטש לילדי ישראל

בס"ד.

בימים שבין יו"ד שבט, יום ההילולא של כ"ק מו"ח אדמו"ר, ט"ו בשבט, ראש השנה לאילנות.

ה' תשמ"ז, ברוקלין, נ.י.

לכל ילדי ישראל
בכל מקום שהם
השם עליהם יחיו

שלום וברכה!

בנוסף למכתב הכללי והכולל — בא כעין מפרט ההצעה והבקשה הכפולה אל כל אחד ואחת מכם, אלי ולא לעשות שלכם, המכוון השלום וכו' — בלי שום תרה. תפלה ומגילות חסדים לעלוה בכל לב ונפש.

תפלה לה', לתת צדקה בקופת־צדקה, הרומז בה.

ולכל אחד מכם יהיה סידור תפלה מסלת, ומשם מ ספר אחר של תורה משלה, וכן, לחביר, שמקשיב משלה.

«ולירושלים — על הרוח שלפני תחלת הסדר» מאד מאד «לה' הארץ ומלואה» «אם בראשי תיבות, «הרה» הם השם שלו, כמנהג ישראל, ואם אפשר — גם על ספר הצדקה».

* * *

ותוקף הענינים הנ"ל הוא שיהא «בית לה' מוכן» — בשביל שלום בכלל בעולם ובפרט בארץ הקדושה, ארץ ישראל, ובמילא בכל מקום ומקום בעולם, ובמילא בכל אחד ואחת מבני ישראל, ובמילא בכל אחד ואחת מבני ישראל, ובמילא בכל אחד ואחת מבני ישראל

ונוצר סדר חדש בלבנון

ועשוב, סדר חדש בלבנון

עוזי מחניימי

„אנחנו לא מארגנים, איננו אמריקנים או זיים. מי שרוצה להתקיף אותנו, בבקשה". אהודה ארזוני אז, מפיו של קצין בכיר סורי, שהרשמעה ביום הראשון לבואו של היחידות הסוריות לביירות. לא עשתה כנראה רושם על כנופיות ה„חיזבאללה" במערב ביירות. אנשיהם קראו תיגר על הנוכחות הסורית, ההפתעה היתה למרות. בבוקר נמצאו למעלה מעשרים גוויות של אנשי ה„חיזבאללה".

אנשי ה„חיזבאללה" קשורים מבדי שירימו יריים, והתבצרותם בדרום־מערב ביירות מבטיחה לסורים אתגר לא קל. אבל גם הם יודעים עתה כי בביירות נפתח עידן חדש. הסורים, כפי שהיטיב להסביר מפקדם, אינם מאיימים ואינם ארים. אם כללי המשחק הם יקבעו. כשאיש בעולם טרם הכיר את אכזריות ה„חיזבאללה", הנשיא אסד כבר הטפיל לטבח אלפי סורים אשר הימרו את פיו בעיר חמה. כמה מאות מאנשי ה„חיזבאללה" עלולים להפוך מחר מכפי שהם סבורים ל„שהרא" — הנופלים על קידוש השם במגרש הטרור האכזריות יכולים אנשי החיזבאללה ללמוד עוד כמה כמה דברים מאלפים ממריחים הסורים.

אולם, השימוש בכוח הזורע הוא בדרך־כלל האמצעי האחרון אצל הסורים. מסיבה זו התכנסו השבוע בדמשק שני נציגים איראנים בכירים: שר החוץ ד"ר עלי אכבר ולאיתי, והשר האחראי על משמרות המהפכה, מחסן רפיק דוסט. הסורים הזמינו לדמשק את שני האיראנים הבכירים כדי לנסות ולהסביר להם מה שלא הבינו אנשיהם במערב ביירות: כי מנני ונמור עם הסורים להחזיר את החוק והסדר לבנון, אם הסדר־איראנים למניהם, המכונים חיזבאללה, ואחרים לא יסייעו בידי הסורים, לא תוביל לה בריירה אלא לפעול בדרכים המקובלות עליהם. הסכנות הראשונות היתה חיסולם של עשרות אנשי החיזבאללה בראשית השבוע.

הופעתו בדמשק של רפיק דוסט, ה„בוס" של „משמרות המהפכה", גם מבטאת כי עבור הסורים נחנו לא מארגנים, איננו אמריקנים או זיים. מי שרוצה להתקיף אותנו, בבקשה". אהודה ארזוני אז, מפיו של קצין בכיר סורי, שהרשמעה ביום הראשון לבואו של היחידות הסוריות לביירות. לא עשתה כנראה רושם על כנופיות ה„חיזבאללה" במערב ביירות. אנשיהם קראו תיגר על הנוכחות הסורית, ההפתעה היתה למרות. בבוקר נמצאו למעלה מעשרים גוויות של אנשי ה„חיזבאללה".

אנשי ה„חיזבאללה" קשורים מבדי שירימו יריים, והתבצרותם בדרום־מערב ביירות מבטיחה לסורים אתגר לא קל. אבל גם הם יודעים עתה כי בביירות נפתח עידן חדש. הסורים, כפי שהיטיב להסביר מפקדם, אינם מאיימים ואינם ארים. אם כללי המשחק הם יקבעו. כשאיש בעולם טרם הכיר את אכזריות ה„חיזבאללה", הנשיא אסד כבר הטפיל לטבח אלפי סורים אשר הימרו את פיו בעיר חמה. כמה מאות מאנשי ה„חיזבאללה" עלולים להפוך מחר מכפי שהם סבורים ל„שהרא" — הנופלים על קידוש השם במגרש הטרור האכזריות יכולים אנשי החיזבאללה ללמוד עוד כמה כמה דברים מאלפים ממריחים הסורים.

אולם, השימוש בכוח הזורע הוא בדרך־כלל האמצעי האחרון אצל הסורים. מסיבה זו התכנסו השבוע בדמשק שני נציגים איראנים בכירים: שר החוץ ד"ר עלי אכבר ולאיתי, והשר האחראי על משמרות המהפכה, מחסן רפיק דוסט. הסורים הזמינו לדמשק את שני האיראנים הבכירים כדי לנסות ולהסביר להם מה שלא הבינו אנשיהם במערב ביירות: כי מנני ונמור עם הסורים להחזיר את החוק והסדר לבנון, אם הסדר־איראנים למניהם, המכונים חיזבאללה, ואחרים לא יסייעו בידי הסורים, לא תוביל לה בריירה אלא לפעול בדרכים המקובלות עליהם. הסכנות הראשונה היתה חיסולם של עשרות אנשי החיזבאללה בראשית השבוע.

הופעתו בדמשק של רפיק דוסט, ה„בוס" של „משמרות המהפכה", גם מבטאת כי עבור הסורים

> **אסד הוא המנהיג הערבי היחיד, שיש לו אוזן קשבת והשפעה מסוימת אצל כנופיות האיטולולות מטהראן. הוא גם היחיד שיכול לחסום סיוע את ההתפשטות האיראנית.**

של היסוסים, לחזור ולהפעיל כוח צבאי מאסיבי בביירות. הסורים, אשר נקלעו בשנה האחרונה למערכת יחסים הרסנית עם המערב, מבינים כי עלולה מאסיבית ורחבת־היקף, שבסופה ישוחררו (חלק או כל) בני הערובה. יכולה לשנות מקצה לקצה את מעמדם הפגוע במערב. הסורים ניסו בכל כוחם להביא במהלך השנה האחרונה לשחרור בני־ערובה מערביים. הם לא הצליחו בכך. בעיקר בשל העדר מגע פיזי עם אותם מקומות בהם ווחזקו בני הערובה. כאשר הגיע של הסעורים הוא חייב לייתר מאשר הפגנת רצון טוב. האוכלוסיה בביירות והחשש הסעודי

> **אסד הוא המנהיג הערבי היחיד, שיש לו אוזן קשבת והשפעה מסוימת אצל כנופיות האיטולולות מטהראן. הוא גם היחיד שיכול לחסום סיוע את ההתפשטות האיראנית.**

בני הערובה יוכלו לשוב ולרכוש אהדה בעולם המערבי, שהקיא אותם מקרבו בשנה האחרונה.

לחץ מעודי וכוויתי

ועם זאת, הסורים, כמובן, לא החליטו על מעורבות צבאית כה עמוקה בביירות רק כדי לנסות לשחרר בני ערובה ולזכות באהדת המערב. היו להם כמה סיבות נוספות, בברור־משקל הרבה יותר.

השיקול הראשון, ויתכן גם העיקרי, הוא שיקול כלכלי. הסורים שרויים זה זמן רב במשבר כלכלי חריף. המאיים לערער את היציבות המרשימה של השלטון העלאווי. שהושב במאמץ רב בשש־עשרה שנות נשיאותו של הנשיא הסורי חאפז אל אסד. הקופה הסורית המצומקת זקוקה נואשות למטבע זר. שאותו קשה להשיג כיום יותר מאי־פעם. בעת הפסגה המוסלמית האחרונה הבריעו ראשי מדינות המפרץ לנשיא אסד, כי בתעניות לימעקר חירום בספרים הן משימה קשה לביצוע גם עבור ראשי מדינות הנפט. מתחת המטבע שלהם כיום נמצאות הרבה הנפט בהרבה לנשיא הסורי כי הדתמותו למען הערבי, יהיו תנאי בסיסי לסיוע כספי.

את ראשי מדינות המפרץ מראינה כיום בעיקר הבעיה האיראנית. הנשיא אסד לא יכול לעזור להם הרבה בבלימת להט המהפכה האיראנית, אך הוא לפחות המנהיג הערבי היחיד שיש לו אוזן קשבת והשפעה מסוימת אצל כנופיות האיטולולות מטהראן. הנשיא אסד הוא גם היחיד ממנהיגי ערב שיכול להסום פיזית, בעזרת צבאו הגדול והחזק, את ההתפשטות האיראנית. בלחץ סעודי וכוויתי הודיע הנשיא אסד ערב הפפנה האסלאמית בכוויית, כי יראה כל לקצה את מעמדם הפגוע בעולם הערבי. הסכנה האיראנית היא בעיה שלא ניתן לפתור אותה כהרף עין. הפגנת הרצון הטוב של אסד, כפי שבא לידי ביטוי באותרתו לאיראנים, הרשים את הסעודים. אולם לאסד היה ברור כי כדי להתחיל לשחרור את היד הקמוצה של הסעודים הוא חייב לייתר מאשר הפגנת רצון טוב. האוכלוסיה בביירות והחשש הסעודי

> **אסד הוא המנהיג הערבי היחיד, שיש לו אוזן קשבת והשפעה מסוימת אצל כנופיות האיטולולות מטהראן. הוא גם היחיד שיכול לחסום סיוע את ההתפשטות האיראנית.**

לחתרעבות אמריקנית שתביא לעדר היציבות באזור אילצו את הנשיא הסורי לנגוד על הסיסמה ולשלוח את חייליו לביירות. הסעודים הבטיחו למנוע את אחזקת הצבא הסורי בביירות. הלחלה הנוכחי הוכרח תביא — כך מניח אסד — להתחלת סיוע כלכלי סעודי לסוריה.

הלחץ הערבי, הבעיה הכלכלית והרצון לסיים למערב להחזיר הביתה את חטופיו, המהלכו היטב עם השאיפה הסורית להגביר את השליט בלבנון. הארכיה שם נשלטה במידה רבה ע"ידי הסורים. המריונות הסורית הקלאסית הוא לשמור על „כאוס החוקשות" בלבנון, כלומר לשמוח את העדות זו בזו כך שלא יהיה מנצח ולא יהיה מנוצח. והכל בשליטה ובניצוח של מפקד הסורים בלבנון, הגנרל ראפי בנצון.

המדיניות הסורית הזו, בתוספת כשרונו של הנשיא אסד לנהל מדיניות מחוויה מה „הליה על הסוף", הגיעה כנראה בשבוע שעבר לקצה. הסורים ניצלו את המהגיג השיעי נביה ברי והמליציה שלו, אמ"ל, עד תום. אמל הצליח להוריד את הפלשתינים כמתנות לשפל המדרגה, ובריוק ברגע בו הטרגדיה של רצה תקן הפלשתינים כמתנות הוחלה להישמע בעולם. משך הנשיא הסורי ברסן, הזיז הצידה בעיני העולם ואנשיו ובכנס לבריירות, כדי להפיע בעיני העולם כמושרשים של הפלשתינים במחנות.

המנהיגים הפלשתינים רותחים מזעם. הרצון מופיע כמושיע. והעולם עזבר ומוחא כפיים לחיילים הסורים המאפשרים למשאיות עם מזון להיכנס למחנות הפליטים. התזונון מבחינה זו הוא מעולה. והכיוון שוב. כי הנשיא הסורי אינו אמן ההליכה על החבל והיחידי שיכול לשם כך במאמצים ועם כשלונות רבים) לשלוט בזנגל הלבנוני ולרתום את היוזמה הלבנונית לצרכיו.

היה נוהג לומר: יש לי לב חזק

13 שנה עשה מיכאל שפירא מניר־דוד כמזכירו האישי של מאיר יערי. היתה לי תחושה, הוא אומר, שאני נוגע באוטוריטה, איפה שהוא ליד הפופלס שמניע את התנועה ואת מפ"ם

עמירם כהן

מיכאל שפירא מניר־דוד היה מזכירו של מאיר יערי ב־13 השנים האחרונות. הוא לייוה אותו עד יום מותו.

עם מיכאל שפירא על מאיר יערי מהתבט האישי. מנהיג פרש בנעלי־בית.

— עברת עם מאיר יערי בשנותיו האחרונות. האם ייחס לך מעמדו בהיסטוריה, האם ראו ביצד ייזכר מפעלו בדורות הבאים? שפירא: אף פעם לא הבחנתי, שמאיר, אישיות לעמדו בהיסטוריה. מאוד מאוד הדאיגו אותו דברים אחרים. הוא לא פסק לדבר על זה, שאולי נכיון אי ניניו כבר לא יחיו במדינת ישראל, שלא תהה מדינת ישראל. הדידה, בעיקר ידידת בני קיבוץ, הסטטיסטיקה שפורסמה בנושא זה, הדברים האלה ממש קיצרו מה חייו.

בשבוע שלפני מותו הוא אמר לי: מיכאל, אתה אופטימיסט חסר תקנה... אני מאוד פסימיסט אחרון שמסר לי „על המשמר" הקדיש לנושא הזה. שום נושא לא צייר אותו באחרית ימיו כמו הדיידה בני הקיבוצים.

לפני מספר שבועות קראתי לו מ.השבוע נקרבו הארצי" אל הסקר שעבו בארבעה קיבוצים. הרגשתי שזה מאוד מצער אותו אבל הוא שתק. לא הגיב. כשדובר בנושא הידידה הוא על הסף", הגיעה כנראה בשבוע שעבר לקצה. הדברים הבסיסיים. הציקה, לבין עניינים חשובים פחות. מה שמתרחש בנושא פמ"פים הקיבוצי הארצי ציר אותו. אבל כמה אחרים יותר או פחות — על זה, אמר, לא תקום אל תיפול מדינת ישראל ותנועת הפועלים. אגב, בשביבו הקבה"א ומפ"ם היו תמיד דוגמה אחת. הקבה"א זה מפ"ם ומפ"ם זה הקבה"א. כשביר פוליטי אחד. כך ראה את זה.

בעקבות שבח בעצם כבר לא שימש בשום תפקיד ציבוריי?

שפירא: צריך להפריד בין השנים הראשונות, שבהן עבדתי במרצחנו. לבין שלוש השנים האחרונות, שאז כבר היה מאוד חולה ובידידה פיסית, אם כי תמיד, עד היום האחרון, נשאר צלול.

בשנים הראשונות, רוב העבודה היתה קשורה לאמרים שמאיר פרסם „על המשמר". מאיר היה מדבר ואני הייתי כותב. אחר־כך הייתי מקריא לו, ואם אמר אז.קי. הייתי מאמר ובדרך־כלל היה הופך אם הכל או מוסיף הכל. כל מחדש... כתיבת המאמר הדר הלך ונעשה קשה עם השנים. אבל הוא המשיך בכך כמעט עד החודשים האחרונים, וידענו שקוראים אותו. תמיד היו מכתבים ותגובות. אבל נכון, בשנתיים־שלוש האחרונות היתה ידידה באיכותם ובהיקפם של המאמרים האלה.

— הוא הרגיש בידידה?

שפירא: הוא אף פעם לא הודה בזה. אבל נוצרה בעיה. פעם הופיע אצלי מישהו מראשי „על המשמר" וביקש ממני להשפיע עליו לחדול מהכתיבה. זה לא אותו מאיר. אמרתי לו: מאיר מרגיש צורך לכתוב ומי אני שאגיד לו אבל נכון, המעיין הדל לאט לפכות. אני יודע שמאיר הרגיש בזה. למרות שהתעקש ולא ויתר. לא מזמן, לאחר שחזר פעם מאחת הישיבות, שקריין בעקביות, השתתף בה, אמר לי: חזן דיבר בהשראה כזו... ומאני כבר ידידה הנשראה... מכל מקום, ב„על המשמר" אף פעם לא העזו להחזיר לו מאמר.

בינינו, מאיר אחב קצת פרסום. פעם, לפני כשש שנים, בא כתב של „על המשמר" עם צלם וראיין אותו ראיון גדול. עובר שבוע, חולפים שבועיים, ואין פרסום. מאיר לא הבין מה קורה היה מטלפן ל„על המשמר" פעם ועוד פעם: נו, נו, מתי מפרסמים? והם שם מתחמקים. זה ממש הרגיז אותו נורא.

ההיפוך הזה, ומאיר כמובן לא ידע, שהיתה שמועה שהוא חולה מאוד והם רצו לראיין אותו כדי להכין עמוד מוכן שיהיה לזכר לאחר מותו... ומאיר היה איש שוזר. לא שוכח לאנשים. הוא נורא כעס על זה שלא מפרסמים את הראיון... לא שכח.

—נחזור לדרדי העבודה שלך עם מאיר.

שפירא: גם כשהיה לו קשה הוא אף פעם לא חס על עצמו. כשהיה צריך, היה יושב שעות רבות, למרות גילו, ועובד ועובד עד שמסיים את המאמר. תמיד היה איש נמרץ מאוד. ואם גמר מאמר וחשב שזה רחוק, היה אומר לי: תיקח עכשיו מתיק וסע עם זה ל„על המשמר". היה מאוד חשוב לו, שהמאמרים שלו יופיעו בערב שבת, במקום מכובד. אז כדי שיתפרסם ביום שישי היה צריך לשלוח ביום שלישי, ובגלל הקפדנות שלו, לעתים קרובות היינו נכנסים לפיגור. כשסיימנו את הכתיבה היינו נוסעים יחד לתל־אביב ל„על המשמר" ויחד עם רונקין, מעורכי העיתון, מסגנגים ומתקנים. רונקין היה גם נותן כותרות משמה ועושה ליטוש אחרון. ומאיר היה בודק כל ביטוי, שוקל כל מלה.

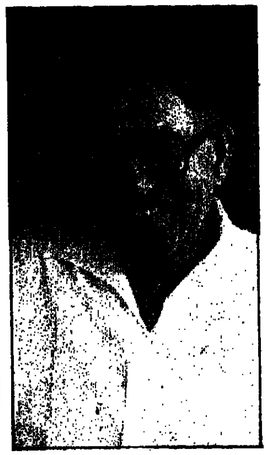

מיכאל שפירא .תמיד דאגו להתייעץ איתו"

מחלבט על כל משפט. אהב שפה בלי מליצות, מדויקת ושלא משתמעת לשתי פנים. היה איש של דברים ברורים.

— מנהיגים אחרים בגלל עוזבים את העיסוק באקטואליה ועוברים לכתיבת זכרונות.

שפירא: הוא דווקא כן ותחיל לכתוב זכרונות. אלא שתמיד היה אישהו חוזר לשנות הילדות והנעורים שלו, לשירותו בצבא האוסטרי־הונגרי וקצת אחרי זה. אף פעם לא הצלחנו להתקדם מעבר לייסור הקבה"א. ותור כדי כתיבה, כמה פעמים חזר באזני על הטיפוח הזה מעורכי העיתון, אבינו יעד אותו להיות בעל מלאכה, ואילו אח אחיו הגדול, משה, יעד להיות תלמיד חכם. במאיר היה בודק כל ביטוי, שוקל כל מלה.

באישיותו הומניסט ואינטלקטואל, ובכלל לא התאים לעסוק במלאכה. מכל מקום, הוא נכנע לאביו ויצא לעיר אחרת ללמוד מלאכה. ושם גר אצל דוד, ואותו דוד, שהיה ארוזק, הומין אותו לעלות לתורה בשבת. אלא מה, אחת הבנות בבית עשתה מעשה קונדס וגזרה לו בלילה, כשישן, פיאה אחת. מאיר כל כך נעלב מזה, שקם באותו לילה והלך ברגל. נער בן 13, שלושים ק"מ, חזרה הביתה. זה היה מאיר.

— בסוף ימיו בוודאי ידע שקצו מתקרב. איך קיבל את זה?

שפירא: הוא התכונן. היה מוכן. כמה פעמים אמר לי: נו, מתי כבר יגיע ומני...? כל בני דורי כבר אינם. אמרתי לו: מאיר, זה יבוא. לא צריך להשתוקק לזה... וחזא למה לי להגיע לתשעים? אני חושב שדיבר ברצינות. בשבוע האחרונה היו לו הרבה שעות קשות. כאבים קשים. והיה אומר (ביידיש): ריבונו של עולם, שלח לי כבר את מלאך המוות.

— יש אנשים קשישים, שבעוד היידם תזזיים להאמין. איך התייחס מאיר לתפיסה הזו?

שפירא: הוא נשאר עקבי כל חייו. לא יתכן, הוא יודע שאין אין אלוהים. נקודה. שום חרטה. שום נחייה. מאיר היה נוכח בהלוויותו של משה סנה, וסנה ביקש שיאמרו קדיש על קברו. זה נראה למאיר — והוא דיבר על זה — כמין פשיטת־רגל של המנות. מה כן, הנצח, הקומסמס. היקום במובן הטרנסצנדנטלי — זה הנסיון אותו. הוא ידע על תופעה הזו של חוזר בתשובה שפגעה גם בקיבוצים והאשים בזה את ברזוריון. עד סוף ימיו שמר חשבון לבן־גוריון. גם בנושא הזה. מה שכנון, הוא אהב לשיר ומירות חסיריות. אבא שלו היה עובר לפני התורה בחגים. ומאיר, כילד, היה מלווה אותו. בשנותיו האחרונות, היה חוזר לשירים מבית אבא. הביר הרבה מאוד שירים. דווקא בבוקר היה לעתים קרובות מתחיל לזמזם מהשירים הם. והבחורות המרוקאיות מעפולה, עולות שטיפלו בו בשנותיו האחרונות, למדו ממנו ושרו איתו יחד. ביידיש כמובן... היה בבוקר שר כמו, איך שאמרתי, כמו הצוענ... הרבה פעמים מצאתי אותו מזמזם תפילות מבית אבא, ניגונים חסיריים שהיו שרים יחד. אבל זה לא היה קשור לתוכן דתי. זה היה עניין של תרבות והתרוממות רוח...

היית מזכירו של מנהיג בריזמטי בסי מאיר יערי כל־כך הרבה שנים. איזה תכונות זקוקים בתפקיד בזה?

שפירא: הסיצוף היחידי ביניבו, עד כמה שוכור לי, היה קשור לאי יכולתו להשלים עם מגבלותו שהלכה וגברה. עם תלותו בסביבתו, באחות, במטפלים, כשרגליו הפסיקו לשאת אותו בשנים האחרונות. היה הולך בקושי רב עם שני מקלות ובמין כיסוף כזה. שהיה באמת קשה

(המשוך בעמוד 14)

עמוד 14

הולך להיות פה קרב גדול

האם התוכנית הסודית של „הסנה" תצליח להכות את מועדון השקם? ענף ביטוחי הרכב עומד לפני התנגשות קולקטיבית. סוכני הביטוח לא אוהבים את זה. הלקוחות לא ירוויחו הרבה. בינתיים, הרבה מהומה

אודי נחשון

כוחות הביטוחון מנסים לשלוט במצב ונערכים לקראת המתקפה שתנחת עליהם בשבוע הבא. „אנחנו יכולים להכניס את התחמושת בכל רגע", הזהיר אחד ממפקדי הכוחות המתגוננים. „הולך להיות פה קרב גדול", אמרו בחדר המלחמה של הכוחות התוקפים. משקיפים אומרים כי כל העניין מנופח ומדובר במלחמות מדומות.

לאחר כתבתו הראשונה של מאבקים משפטיים ועסקיים, תוך ירי קל של השמצות הדדיות, תיתפח בשבוע הבא מלחמת העולמות בענף הביטוח — „מועדון השקם" נגד חברת „הסנה". את הארטילריה הכבדה תקדם „הסנה", בניסיון למנוע מעבר של מבוטחי כוחות הביטוחון מחברת „רותם אושיות", שבחסותה; לחברת „דולב" מקבוצת „הפניקס". מעבר זה צפוי בעקבות הסכם עליו חתם „מועדון השקם" עם חברת „דולב" לכסות את כלי הרכב של משפחות חברי המועדון במסגרת „דולב ה" — לאחר שקודם לכן הם היו מבוטחים במסגרת „אושיות". „הסנה" תפתח בשבוע הבא מסע פרסום ושיווק ענק כדי למנוע עריקה המונית של חברי „מועדון השקם" ל„דולב".

באמצע ספטמבר '86 הופעל הסדר חדש בענף הביטוח, שצמצם את אפשרויות החברות לתת הנחות חריגות על ביטוחי כלי רכב. ההסדר הופעל בעקבות התגברות התחרות בין חברות הביטוח, שעוררה חשש מפני התמוטטות חברות בגלל מתן הנחות חריגות שוק לא יוכלו לעמוד בהן. ביטוח חברי „מועדון השקם" היה בידי „אושיות" מ-1982, וזה גרם בזמנו לסילוקה מאיגוד חברות הביטוח, שכן החברות האחרות טענו שהיא העניקה הנחות חריגות. לפני כשנה הועבר תיק הביטוח של „אושיות" לחברת „רותם" מקבוצת „הסנה". „רותם" הבטיחה להמשיך לעמוד בהסכם עם השקם עד שיפוג תוקפו, אבל לאחר שהתברר כי עם הפעלת הסדר החדש בספטמבר לא תוכל „רותם" לחדש את התנחות למובטחים — פנתה הנהלת השקם למספר מבטחים וביקשה הצעות אחרות. לבסוף, נכתה בתיק הביטוח הזה חברת „דולב" מקבוצת „הפניקס". לאחר שרשרת מאבקים בין ראשי הכוחות ולמפקח על הביטוח באוצר, הוסכם בין הצדדים כי ההסכם בין „מועדון השקם" וחברת „דולב" ייכנס לתוקפו ב-1 במארס 1987.

מיום ראשון הקרוב, כל אחד מחברי „מועדון השקם" יצטרך לבחור בין ביטוח רכבו באמצעות המועדון מחברת „דולב" לבין ביטוח הרכב מחוץ למועדון, בכל חברה שיבחר. מוזר ההחלטה קשור למועד חידוש הפוליסה של כל אחד מחברי מועדון השקם — ואין במועדון השקם אחידות במועד החידוש.

...לא חנות מכולת

קבוצת „הסנה" אינה רוצה, כמובן, לאבד את מבוטחי כוחות הביטוחון, וכדי לעזור להם להחליט היא החלה בשבועיים האחרונים לתפוס את עניינם בשיטתן של מודעות קטנות בעיתונים, שהופיעו ברציפות כל כמה עמודים. „למבוטח כוחות הביטחון — ביטוח זה לא חנות מכולת. ביטוח לא מחליפים כל יומיים", קראו המודעות. משה אילת, חבר הנהלת השקם, אומר כי המודעות האלה מגוחכות. „המודעות האלה הן ללא תוכן. הן מפורסמות את חברת הפרסום ואינן משקרות את איכות המבוטחים. לא ניגרר לסגנון הזה", אומר אילת. אבל בהנהלת „הסנה" אומרים, שהמודעות האלה היו רק לצורך חימום הקנה. המלחמה האמיתית תתחיל בשבוע הבא. ב„הסנה" מתיחסים לכך ברציניות ומגדירים זאת כ„סוד השמור ביותר במרחב כיום". „אנחנו נשארנו בארץ", אומרים ב„הסנה", „לא נסענו לקרנבל בריו, כמו ראשי „הפניקס". וניתן לדם קרב אמיתי".

„מועדון השקם" לא נשאר חייב. משה אילת מציג ספר שבעזרתו בקרב חברי המועדון. „אמרנו להם, שעשוי להיווצר מצב שתהיה תחרות בין הסנה למועדון השקם — וקיבלנו אמון של 93 אחוז מהנשאלים, שאמרו כי ימשיכו לבטח את עצמם במועדון השקם, כיוון שהוא לא משרת אינטרסים זרים".

כאשר החלה הפרשה, עלה לדיון נושא הקולקטיבים בענף הביטוח. ב„הסנה" טענו, כי

„מועדון השקם" אינו קולקטיב כמו קולקטיב עובדי המדינה למשל, ולכן אין הוא רשאי להעניק את ההנחות המדיניות. בהנהלת השקם טענו, שראשי „הסנה" מנצלים את כוחם בענף כדי להפעיל לחץ על המפקח על הביטוח באוצר. שאמור היה לפסוק בעניין. המפקח, יהודה דרורי, הוא המאשר את התעריפים ואת מכנה ההנחות. וכך, למרות שאינו צריך לתת אישור להסכם בין

> „אנחנו נשארנו בארץ", אומרים ב„הסנה", לא נסענו לקרנבל בריו, כמו ראשי „הפניקס". ניתן להם קרב אמיתי"

„מועדון השקם" ל„דולב", יכול דרורי לקבוע בעקיפין את גורלו בשוק. במסגרת התעריפים החדשים בביטוחי הרכב, שייכנסו לתוקף כיום ראשון הקרוב, קבע דרורי כמה רמות של הנחות: בביטוח רגיל ניתן יהיה לזכות בהנחה של 25-22 אחוז. בקולקטיב רגיל — עד 30 אחוז, ובהיפר-קולקטיב — עד 38 אחוז. אבל ההחלטה המכרעת שקיבל בפרשה זו היתה, שמועדון השקם לא יהנה ממעמד של היפר-קולקטיב. כיוון שאין בו „יתרון כלכלי מובהק", יתרון כזה יש למשל לקולקטיב עובדי המדינה — שבו קיים מנוע חידוש אחיד לכל החברים והפרמיה מועברת בתשלום מראש לכל השנה. משמעות ההחלטה היא, שחברי „מועדון השקם" לא יזכו בהנחות המירביות ושהפער ביניהם לבין המבוטחים הרגילים יגיע עד 5 אחוזים בלבד. זה יחול גם על

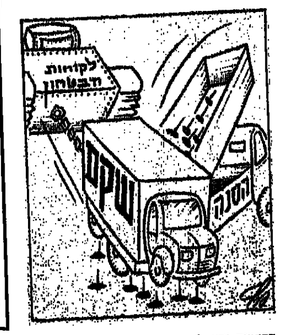

הסכמים קרטליים. בעניין הגדרת הקולקטיב הרגיל והגדול, אומר אילת, כי השקם יוכל להעביר את כספי המבוטחים ביום אחד. הוא גם אומר, כי אין לו כל מחויבות בנאמנות ל„דולב", „אם „דולב" תעשה לנו תרגיל, ועמרות בתור שתי חברי המועדון. אנחנו שאפים לבטח את תעריפי הביטוח בישראל, ועל זה נילחם ומערכה חימשי. גם אם „הסנה" תיתן תעריפים מקבילים לשלנו, בסופו של דבר נשכור את הרצפה כפי שעשינו בעבר", מבטיח אילת. ב„הסנה" אומרים: גולץ מכין לשקם הפתעות.

מן הצד צופים במלחמה סוכני הביטוח. הם אינם אוהבים קולקטיבים מכל סוג שהוא, כיוון שזה מוגע בהכנסות שלהם מעמלות התיווך.

בלשכת סוכני הביטוח מרוצים מהחלטתו של דרורי להקטין את הפער בין מבוטחים רגילים לבין קולקטיב רגיל (בדוגמת „מועדון שקם"). יו"ר הלשכה, הרולד סטצן, אומר: „אני מאמין שרוב האנשים יעדיפו את הסוכן שלהם, שם כבר עובדים איתו שנים, ולא יחוצו לקולקטיב שייתן להם הנחה נוספת של אחוזים בודדים בלבד". אבל אם תתפתח מלחמת קולקטיבים מן „הסנה" ל„מועדון השקם", סוכני הביטוח

> „אני מאמין שרוב האנשים מעדיפים את הסוכן שלהם, שהם עובדים איתו שנים. הם לא ירוצו לקולקטיב שייתן להם הנחה נוספת של אחוזים בודדים"

„הסנה", אם החברה תקים מועדון במתכונת דומה לכוחות הביטחון או לכל קבוצה אחרת.

נגד קרטליזציה

בהנהלת השקם מותחים ביקורת חריפה על פעולתו של המפקח על הביטוח. משה אילת אומר: „אנחנו לא מוכנים לקבל קרטליזציה בענף. זו הטענה שיש לנו לדרורי — תראג לתקרת המחירים. אבל לא לרצפה. הוא רואג לרצפה מתוך ראגה לאינטרסים של חברות ביטוח אחרות. „הסנה" ורותם אושיות" הן הקטליזטור של הקרטל, ואנחנו בעד תחרות חופשית".

גם ב„הסנה" לא מרוצים מהתעריפים שאישר דרורי. מנכ"ל החברה, אלפרד גולץ, אומר: „התעריפים שאישר דרורי מביאים אותנו לקו האדום, כי כיקשנו תוספת של 9 אחוזים, ודרורי השאיר את התעריף באותה רמה". דרורי טוען, שנקביעה רצפה לתעריפי הביטוח מגהה אותו הדאגה לתוכנן הפיננסי של החברות. באוצר חוששים, שאם תתפתח תחרות פרועה בין החברות, תוך הורדה דרסטית של תעריפים, עלולות להיות פשיטות רגל בענף — וכבר היו דברים מעולם.

אבל אילת ממשיך לטען, כי בחמש השנים האחרונות עלו מחירי הביטוח של הרכב („מקיף") במנתוים ריאליים ביותר מ-100 אחוז, והוא מאשים את המפקח על הביטוח. שהוא סומך ידו על נתונים מופרזים שמגישות החברות ומאשר מבטיחים להישאר בתמונה. סטצן אומר: יש לו אופציה לרשום קולקטיבים גדולים יותר מכל החברות האחרות. על בסיס אנשים שקיבלו ביטוח דרך הלשכה. אם תתפתח מלחמת מחירים, הלשכה יכולה להכניס את התחרותיות בכל רגע.

אבל הבטחתו לדרורי, שלא נעשה גלים.

ומה יקרה לבוחותיהם התעריפים כבר נקבעו. ב„הסנה", כאמור, שומרים על התוכנית בסוד. אבל רומזים כי בין השאר יכוונו את המתקנה שלהם לתתוים השירות ללקוחות. בהנהלת השקם מתכוננים לכלום עריקה. וגם שם יפלגו בסוד. אבל הבטחתו לדרורי, שלא נעשה גלים.

הנפשות הפועלות

„מועדון שקם" הוקם ב-1981 כדי להעניק תנאים משופרים לגרעין הקשה של לקוחות השקם — צבא קבע, משטרת ישראל, משטר הגבול, שירות בתי הסוהר ושב"כ. מדובר בכ-260 אלף בתי אב. חברי המועדון מכים בהסכמות כמו תנאי אשראי מועדפים, שיתוף נופש בישראל, קייטנות לילדי החברים, כרטיסי ביקור וגם שירותי ביטוח. בהנהלת השקם אומרים: אנחנו משמשים מעין ועד עובדים לקבוצה הזו.

„זולב", לעומת חברת „אור", נרכשה באמצע 1985 על-ידי חברת „הפניקס". אבל לא הופעלה מאז, ועתה נכתה נוספת לקבל נתח גדול משוק ביטוח הרכב — חברי „מועדון שקם".

קבוצת „הסנה" היא קבוצת הביטוח הגדולה ביותר בארץ. מנכ"ל „הסנה", אלפרד גולץ, אומר: „ב-1986 גדל חלקה של הקבוצה הגיע ל-35 אחוז מהשוק. התחלנו להפעיל תוכנית עסקית שמרנית וחזיתית בכל מחיר. נוותר על ביטוחים ועל עסקים נותנר על גידול — רק כדי לשמור על רווחיות. נבנה את כל היחידות בקבוצה כמשק סגור, וכל יחידה תצטרך להכניס רווחיות".

מבטיחים להישאר בתמונה. סטצן אומר: יש לו אופציה לרשום קולקטיבים גדולים יותר מכל החברות האחרות. על בסיס אנשים שקיבלו ביטוח דרך הלשכה. אם תתפתח מלחמת מחירים, הלשכה יכולה להכניס את התחרותיות בכל רגע.

הנפשות הפועלות

„מועדון שקם" הוקם ב-1981 כדי להעניק תנאים משופרים לגרעין הקשה של לקוחות השקם — צבא קבע, משטרת ישראל, משטר הגבול, שירות בתי הסוהר ושב"כ. מדובר בכ-260 אלף בתי אב. חברי המועדון מכים בהסכמות כמו תנאי אשראי מועדפים, שיתוף נופש בישראל, קייטנות לילדי החברים, כרטיסי ביקור וגם שירותי ביטוח. בהנהלת השקם אומרים: אנחנו משמשים מעין ועד עובדים לקבוצה הזו.

„זולב", לעומת חברת „אור", נרכשה באמצע 1985 על-ידי חברת „הפניקס". אבל לא הופעלה מאז, ועתה נכתה נוספת לקבל נתח גדול משוק ביטוח הרכב — חברי „מועדון שקם".

קבוצת „הסנה" היא קבוצת הביטוח הגדולה ביותר בארץ. מנכ"ל „הסנה", אלפרד גולץ, אומר: „ב-1986 גדל חלקה של הקבוצה הגיע ל-35 אחוז מהשוק. התחלנו להפעיל תוכנית עסקית שמרנית וחזיתית בכל מחיר. נוותר על ביטוחים ועל עסקים נותנר על גידול — רק כדי לשמור על רווחיות. נבנה את כל היחידות בקבוצה כמשק סגור, וכל יחידה תצטרך להכניס רווחיות".

קשר כפול

אפי לנדאו

המערוך והצד האפל של העיתונות

הוה יערי ואביבה גרנות רצחו את מלה מלבסקי בכוונה תחילה... מאסר־עולם. לפני חודש ומחצה, 15.1.87, הסתיימה דרמה אישית ותקשורתית אשר בעידודם של כלי התקשורת הסעירה את הציבור במשך כעשרה חודשים. „ההצגה הטובה ביותר בעיר", כינו מספר עיתונאים את ההתפתחויות הדרמטיות בבית המשפט המחוזי בתל־אביב. אולם, התגיבה התקשורתית, שחרגה מעבר לגבולות הטעם הטוב והאתיקה העיתונאית, החלה לפני־כן, בעת החקירה. אחוד יערי, בעלה של חוה, עיתונאי ידוע, כתב במכתב לעמית במקצוע, כי עכשיו „הוא מגלה את הצד האפל של העיתונות בארץ". על כך, על הצד האפל, רצה לכתוב העיתונאי גבריאל שטרסמן ב„עריב". המו"ל רצה יותר. כך נולד „המערוך" (נבון, 1987) — פרשת הרצח של מלה מלבסקי, שיצא לאור השבוע.

כאמור, הנושא התקשורתי היה המניע המקורי לכתיבת הספר. אולם, מבין 316 עמודי הספר, רק 33 עוסקים בהיבט התקשורתי, ואלה מתבצעים איפוס בעמודים האחרונים. בפרקיו אחרים של הספר מגולל שטרסמן את שלבי הפרשה, ממציאת הגופה של מלבסקי על־ידי הפרוצה קתי נתן, החקירה הראשונית שהגיעה למבוי־סתום, פריצת הדרך, מעצר שתי החשודות, חקירתן המשפט. למי שאינו מצוי בפרטי הפרשה, כאלה שלא עקבו בדקדקנות אחר הפרסומים, מהווה הספר מסמך דוקומנטרי ואנושי מרתק.

המחבר שהינו עורך בכיר בעיתונו, משמשן, מרצה בתחום העיתונות ואומבודסמן של „עריב", נכח בנאמנות בכל ישיבות המשפט, וקיבל לידיו את כל הפרוטוקולים. תרשימי החקירה והצעתותים למכשירי הטלפון של הנאשמות. העבודה, כך נראה, הייתה רבה ביותר. שבדה זו, כמו הלחץ של המו"ל להוצאה מהירה של הספר סמוך למתן פסק־הדין, גרמו לשגיאות ופוש הנהה מרובות מן הרגיל — עובדה המוצמת באיכותו המהוררת של הספר.

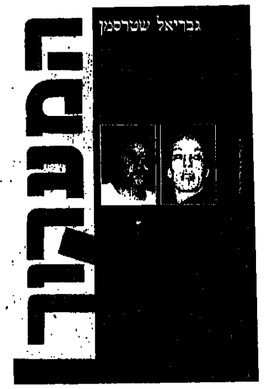

גבריאל שטרסמן

גבריאל שטרסמן. „חתבר"ח חשדו בי שאני כותב ספר.

• • •

העיתונאים" — מספר שטרסמן — „חשדו בי שאני כותב ספר. הרי ישבתי בישיבות, לא רשמתי ולא פירסמתי בעיתון". והוא המשיך: „הספר היה כתוב בעיקרו שבועיים לפני מתן פסק־הדין. היה צריך רק לחזור על כפתור ולהעלות על מסך המחשב".

„האם פסק הדין המרתיע אותך? זה הפסק שאתה חייב נתונך?

„מבחינה עובדתית, לא היו כמעט דברים שניים במחלוקת, למעשה, הן סיפרו את הכל. השאלה הייתה יותר משפטית. לולא מצאו את המרתים אשמות ברצח הייתי מאוד מתפלא. הבעייה הייתה הוכחת הכוונה הפלילית. משמע: רצח או הריגה".

„האם הספר שיצא לאור עתה, בעוד חלקי הערעור בבית־המשפט חקיינים בעינם, אינו פוגה בעייה של עוביידיצה?

„אין בו דבר העלול להשפיע על מהלך הערעור או תוצאותיו".

בנית שאחת מהן, יערי אר גרנות, תזוכנו...

„ספרים רבים בעולם נכתבו לאחר שלבים ראשונים של משפט. ברגע שיש פסק־דין אני יכול להשתמש בביטויים של בית המשפט, שם נקבע שהן רצחנו. יש לי גם בסיס להגיד זאת. הן שוכל היה כפי שהן סיפרו, אך „ייקבר שזה לא רצח אלא הריגה". הסיפור לא ישתנה. יש גם תקדים, שלום רוזנבלד מ„מעריב" כתב ספר על משפט קסטנר־גרינוואלד אחרי השלב הראשון. אמתר יתר היה יכיר בעליון. מישהו אמר־ אז שהספר לא צריך היה להיכתב?

„בא בעבור לתפקיד שמולאה דתקשורת פרשה. אתה מסביים עם אחדי יערי — ציטוט מתוך פסק־דין בעניין הנאשמים בפרשת הרצח. „אין חדור העיתונאים".

„אני מאמין שרוב האנשים מעדיפים את הסוכן שלהם, שהם עובדים איתו שנים. הם לא ירוצו לקולקטיב שייתן להם הנחה נוספת של אחוזים בודדים"

מבוטחים להישאר בתמונה. סטצן אומר: יש לו אופציה לרשום קולקטיבים גדולים יותר מכל החברות האחרות. על בסיס אנשים שקיבלו ביטוח דרך הלשכה. אם תתפתח מלחמת מחירים, הלשכה יכולה להכניס את התחרותיות בכל רגע.

הנפשות הפועלות

„מועדון שקם" הוקם ב-1981 כדי להעניק תנאים משופרים לגרעין הקשה של לקוחות השקם — צבא קבע, משטרת ישראל, משטר הגבול, שירות בתי הסוהר ושב"כ. מדובר בכ-260 אלף בתי אב. חברי המועדון מכים בהסכמות כמו תנאי אשראי מועדפים, שיתוף נופש בישראל, קייטנות לילדי החברים, כרטיסי ביקור וגם שירותי ביטוח. בהנהלת השקם אומרים: אנחנו משמשים מעין ועד עובדים לקבוצה הזו.

„זולב", לעומת חברת „אור", נרכשה באמצע 1985 על-ידי חברת „הפניקס". אבל לא הופעלה מאז, ועתה נכתה נוספת לקבל נתח גדול משוק ביטוח הרכב — חברי „מועדון שקם".

קבוצת „הסנה" היא קבוצת הביטוח הגדולה ביותר בארץ. מנכ"ל „הסנה", אלפרד גולץ, אומר: „ב-1986 גדל חלקה של הקבוצה הגיע ל-35 אחוז מהשוק. התחלנו להפעיל תוכנית עסקית שמרנית וחזיתית בכל מחיר. נוותר על ביטוחים ועל עסקים נותנר על גידול — רק כדי לשמור על רווחיות. נבנה את כל היחידות בקבוצה כמשק סגור, וכל יחידה תצטרך להכניס רווחיות".

• • •

כאן משמיע שטרסמן הערה משמעותית לגבי התפקיד ב„עניין" אתו מילאו אלה שחוליפו לעיתונאים. בספר הוא מצטט דברים שנכתבו במרוך זה (31.1.86) על ההחלטות המגמתיות של עולם. לפני חודש ומחצה, 15.1.87, הסתיימה דרמה אישית ותקשורתית אשר בעידודם של כלי התקשורת הסעירה את הציבור במשך כעשרה חודשים. „ההצגה הטובה ביותר בעיר", כינו מספר עיתונאים את ההתפתחויות הדרמטיות בבית המשפט המחוזי בתל־אביב. אולם, התגיבה התקשורתית, שחרגה מעבר לגבולות הטעם הטוב והאתיקה העיתונאית, החלה לפני־כן, בעת החקירה. אחוד יערי, בעלה של חוה, עיתונאי ידוע, כתב במכתב לעמית במקצוע, כי עכשיו „הוא מגלה את הצד האפל של העיתונות בארץ". על כך, על הצד האפל, רצה לכתוב העיתונאי גבריאל שטרסמן ב„עריב". המו"ל רצה יותר. כך נולד „המערוך" (נבון, 1987) — פרשת הרצח של מלה מלבסקי, שיצא לאור השבוע.

כאמור, הנושא התקשורתי היה המניע המקורי לכתיבת הספר. אולם, מבין 316 עמודי הספר, רק 33 עוסקים בהיבט התקשורתי, ואלה מתבצעים איפוס בעמודים האחרונים. בפרקיו אחרים של הספר מגולל שטרסמן את שלבי הפרשה, ממציאת הגופה של מלבסקי על־ידי הפרוצה קתי נתן, החקירה הראשונית שהגיעה למבוי־סתום, פריצת הדרך, מעצר שתי החשודות, חקירתן המשפט. למי שאינו מצוי בפרטי הפרשה, כאלה שלא עקבו בדקדקנות אחר הפרסומים, מהווה הספר מסמך דוקומנטרי ואנושי מרתק.

המחבר שהינו עורך בכיר בעיתונו, משמשן, מרצה בתחום העיתונות ואומבודסמן של „עריב", נכח בנאמנות בכל ישיבות המשפט, וקיבל לידיו את כל הפרוטוקולים, תרשימי החקירה והצעתותים למכשירי הטלפון של הנאשמות. העבודה, כך נראה, הייתה רבה ביותר. שבדה זו, כמו הלחץ של המו"ל להוצאה מהירה של הספר סמוך למתן פסק־הדין, גרמו לשגיאות ופוש הנהה מרובות מן הרגיל — עובדה המוצמת באיכותו המהוררת של הספר.

• • •

העיתונאים" — מספר שטרסמן — „חשדו בי שאני כותב ספר. הרי ישבתי בישיבות, לא רשמתי ולא פירסמתי בעיתון". והוא המשיך: „הספר היה כתוב בעיקרו שבועיים לפני מתן פסק־הדין. היה צריך רק לחזור על כפתור ולהעלות על מסך המחשב".

„האם פסק הדין המרתיע אותך? זה הפסק שאתה חייב נתונך?

„מבחינה עובדתית, לא היו כמעט דברים שניים במחלוקת, למעשה, הן סיפרו את הכל. השאלה הייתה יותר משפטית. לולא מצאו את המרתים אשמות ברצח הייתי מאוד מתפלא. הבעייה הייתה הוכחת הכוונה הפלילית. משמע: רצח או הריגה".

„האם הספר, שיצא לאור עתה, בעוד חלקי הערעור בבית־המשפט חקיינים בעינם, אינו פוגה בעייה של עוביידיצה?

„אין בו דבר העלול להשפיע על מהלך הערעור או תוצאותיו".

בנית שאחת מהן, יערי אר גרנות, תזוכנו...

„ספרים רבים בעולם נכתבו לאחר שלבים ראשונים של משפט. ברגע שיש פסק־דין אני יכול להשתמש בביטויים של בית המשפט, שם נקבע שהן רצחנו. יש לי גם בסיס להגיד זאת. הן שוכל היה כפי שהן סיפרו, אך „ייקבר שזה לא רצח אלא הריגה". הסיפור לא ישתנה. יש גם תקדים, שלום רוזנבלד מ„מעריב" כתב ספר על משפט קסטנר־גרינוואלד אחרי השלב הראשון. אמתר יתר היה יכיר בעליון. מישהו אמר־ אז שהספר לא צריך היה להיכתב?

„בא בעבור לתפקיד שמולאה דתקשורת פרשה. אתה מסביים עם אחדי יערי — ציטוט מתוך פסק־דין בעניין הנאשמים בפרשת הרצח. „אין חדור העיתונאים, בספר הוא מצטט דברים שנכתבו לרחוב הבמרים היו מקורות מהימנים מאוד בחוגי החוקרים". עיון דומה יכול היה לעשות גם סנ"ץ שאלתיאל...

אותו חוקר המליץ — וזמיר סמך את ידו על־כך והעביר זאת לפרקליט מחוז תל־אביב, אהרון שרד — להעמיד לדין את עורכי „ידיעות אחרונות" ו„חדשות". בחשד כי עברו בעבירה של סוביידיצה. שרד, הגם שאינו חשוד באהדה יתרה בעניין, זמיר אף ביקש משרד לבדוק, אם העיתונים לא עברו על חוק הגנת הפרטיות. שטרסמן, בפרק על התקשורת, מרגיש נושא זה ואומר בריש־גלי, כי עיתונים, כולל „מעריב", עברו על החוק, ב־23.2.86 פורסם ב„מעריב" דו"ח אומבודסמן־שטרסמן, המבקר חריפות את עורך העיתון, עידו דימנצ'יק. על פרסום ב־18.2.86: „בפרסום ערות חוה יערי על יחסיה האינטימיים שגה העיתון הן מבחינת חוק הגנת הפרטיות, הן מבחינת חוק בתי המשפט והן מבחינת תקנות האתיקה של מועצת העיתונות: פרט לסיפוק המבורים לרכילות לא הייתה לכך הצדקה".

ביידיעות שנתפרסמו בימים הדם מגלה, כי לדוני המחקיים". עיון דומה יכול היה לעשות גם סנ"ץ שאלתיאל...

אם לגבי חוק הסוביידיצה ובחיצותו קיים ויכוח, אף בין שופטים, הרי חוק הגנת הפרטיות תואם, בדרך־כלל, את כללי האתיקה של מועצת העיתונות. אולם, במועצת העיתונות רק מרכרים. היא חסרת שיניים ועיתונאים רבים חסרים את רגש הכבוד הראוי למוסד מעין זה. התוצאה נראית היום בשטח. חוק איסור פירסום שמות חשודים, עוד נדבך להגבלת חופש העיתונות, נראה כבר באופק.

□

הזרועות הארוכות של בלס

גם עתונאים נכון בו.

פרשת בלס, המתבררת עתה בבית־המשפט המחוזי בתל־אביב, שולחת זרועות ארוכות גם לעבר חוגי העיתונאים. בסמטבמבר '86 פורסמו בעיתונים ידיעות על מעורבותם של עיתונאים בעסקי בלס. לבד על דוד ליפקין מ„מעריב" ואברהם דישון מ„ידיעות אחרונות", שעשו עבורות בדיקה וייעוץ עבורו בשנים 1984 ו-1985. זרעות האתיקה של אנורת העיתונאים בתל־אביב, בראשותו של רפי אמיר, החליטה לינוס בדיקה בעניין.

באותה עת, דישון היה מנשיא מהאגודה לשמה חדשים, לאחר שעבר על תקנון האתיקה עקב קשריו עם חברת מאגרי טכנולוגיה. ביבתיים הפסיק גם את עבודתו ב„ידיעות". זרעת משנה נאמנון נרב מ„קול ישראל" והדרית גפן מ„על המשמר" דנה בעניינו של ליפקין — „חתב ועורך כלכלי בביר בעיתונו. זה לא הכחיש את המירע שהציגה בפניו הוודעה. ליפקין קיבל מבלס כ־8500 דולר עבור חות־דעת על כדאיות רכישת הפתון הכלכלי „גלובס", חברות ביטוח וחברות מסחריות. בין היתר, בוקל ליפקין מן חברת „רגות" המנאצת עתה בחליכי פירוק.

סעיף 8 בתקנון האתיקה של מועצת העיתונות אומר: „לא יקבל עיתונאי, במישרין או בעקיפין, טובת־הנאה הפלולה להשפיע על אופן כתיבתו או עריכתו...". „אף־על־פי שהיה ברור, כי מעשיו של ליפקין עמדו בניגוד לאמור־בסעיף זה, שוכנעו חברי הוועדה שהעיתונאי לא נתן ולא התכוון לתת לבלס כל תמורה עיתונאית. לכן הומלץ על עונש קל ביותר: 300 ש"ח קנס למטרות צדקה. חברי ועד האגודה, שהיו ברעה שהעונש אינו חמור דיו, החליטו, נוסף לקנס, להשעות את ליפקין מחברות באגודה למשך שלושה חודשים.

ב„מעריב" עדיין לא מגיבים. „המכתב מהאגודה עדיין לא התקבל" — נאמר לי. עוד לפני הבירור בזעות האתיקה בעקבות הפרסומים, עדך עידו דימנצ'יק, העורך, בירור משלו בנוגע לליפקין וחברות.

ליפקין עצמו ממשיך לעבוד ברגל ושותק. בתשובה לשאלה אם יעדיר על החלטת ועד האגודה אמר: „הענין נמצא בבדיקה". „לחדשות" אמר בעבר, „עצתי לו רק בענייני צלוכוב. בלס ביקש ממני לברוק עבורו את מצב העיתון; בדקתי את מצבו ואמרתי לו שלא כדאי להיכנס לעסק. אחר־כך דיברתי עם בלס עוד כמה פעמים, אך אף פעם לא בנושא שוק הון הישראלי".

אכרהם דישון עוזב, כאמור, את עבודתו ב„ידיעות אחרונות", בעקבות הפרשיות בהן הסתבך. השעייתו הסתיימה לפני כחודש ועתה נשלח אליו מכתב. בו הוא מתבקש להחליט אם הוא רוצה עצמו עדיין כחבר אגודה. אם תשובתו חיובית, הוא צפוי לבירור רומה לזה שעבר דוד ליפקין.

נראה שאין משפט יותר קולע לעניין בלס מאשר זה שכתב השבוע שלמה לשם, דובר התק"ם, במוסף „קיבוץ": „בל מי שבא במגע עם דוד בלס נבוור. בחשד רשמו מהפשע.

טפטופי כנסת

מוטי בסוק

סופרים לאחור

הם משברים מערך־ליכוד, בשלושת השבועות האחרונים, באו ברצף. בזה אחר זה: משבר התק"ס־התנחלויות, פרשת השעון של פרס, וכעת משבר הוועדה הכיולאומית.

הממשלה הקואליציה יצאו שלמות גם מסדרת ההתנגשויות האחרונה. אולם בניגוד להרבה משברים קודמים, דומה כי הפעם אכן החלה הספירה לאחור לקראת הבחירות. שכן בניגוד לעבר, הפעם נראו בתמונה גם הרבה מכות חזקות, אישיות ומאור מעליבות, גם מתחת לחגורה, כך למשל טען המערך. כי השלום אינו מעניין את שמיר וכי הדבר היחיד המעסיק את רה"מ, זו רעידת חדות. ואילו הליכוד מצדו הסביר, כי מובראש, לפני שהוא נפגש עם פרס, צריך להתעניין אצל בכירים במערך, מה ערך יש להבטחות שר החוץ.

במשבר הפעם חשפו המערך מצד אחד, והליכוד מהצד השני, שבאה אמוציונאלית ארוכת שנים למחנה היריב. רגשות ומשקעי עבר, אותם ניסו שתי הגדולות להסתיר בכל משברי העבר, פרצו הפעם במלוא עוזם. והדבר בא לידי ביטוי בדברי ח"כים מהליכוד נגד הקיבוצים, מצד אחד, ובדברי ח"כים מהמערך נגד ההתנחלויות, מהצד השני.

את היריבויות הפוליטיות הרציונאליות הצליחו המערך והליכוד, פרס ושמיר, לדסן בשנתיים וחצי האחרונות לטובת ממשלת האחדות הלאומית. אולם כאשר היריבות עלתה על פסים אלו, קשה מאוד לראות, מי יעזור לממשלה הזו להמשיך עוד כעשרים חודש, עד לתאריך הקבוע בחוק לבחירות הבאות.

מעניין, למרות הדיסחפות הנמרצת לעבר

משה שחל

הארשיות של רה"מ יצחק שמיר. מקורבי פרס ידעו השבוע לספר כי שר החוץ הקפיץ על מערכת יחסים תקינה עם שמיר, כשהוא היה רה"מ. עתה גומל לו זה במטבע אחר לחלוטין.

גם בליכוד לא ששים עתה להקדמת הבחירות. מי שעקב בשבועות האחרונים מקרוב אחרי ההתנגשויות מערך־ליכוד, שם בוודאי לב כי מישה ארנס שחק כל הזמן, אריק שרון התאסף ושתק, ודוד לוי, שלא כדרכו, הסתפק באמירה בודדת פה ובאמירה בודדת שם. את עיקר הנטל במתקפה על המערך ובמגננה מפני חבטות פרס, אדרי וחבריהם, נשאו רה"מ, השרים והח"כים במחנה שלו.

שמיר מעוניין מאוד לסיים את הקדנציה שלו כראש ממשלת האחדות הלאומית בנובמבר 1988, ואחר־כך לרוץ לכנסת השתים־עשרה בראש רשימת הליכוד. הוא מבין כי התנאי להגשמת החלומות עובר דרך ועידת חרות, בחודשים האחרונים פועל מחנה שמיר במרץ לקביעת תאריך וסדר־יום מוסכם לוועידה. מחוץ יודיעה כי כל עוד ראש המחנה עומד בראשות הממשלה, ההצלחה בוועידה מובטחת. דוד לוי רוצה לעמוד בראש הליכוד בבחירות הקרובות, לחילופין הוא מסכים, כי תמורת ויתור על ראשות הרשימה בבחירות, הוא ייקבע בוועידה כיורשו של שמיר. לכך מתנגדים בתוקף גם שרון וגם ארנס.

כל ראשי המחנות מעוניינים בוועידה קרובה. התנאי שלהם: שהם יצאו ממנה נשכרים. כל הארבעה מתנגדים לבחירות עכשיו. בטענה כי חרות מחר גיסא והליכודיים מאידך גיסא, נמצאים עתה בלב לבם של סכסוכים פנימיים קשים מאוד, המדיפים הרבה חומר נפץ.

מפ"ם, המפד"ל, אגו"י, שינוי, ש"ס, פאג"י והמתקדמים נמצאים עתה אם בתקופה של שידוד כוחות, אם בתקופה של בניית מפלגה, ואם בתקופה של חילופי משמרות. כולן כאחת היו רוצות כי הבחירות אכן ייערכו במועדן, בעוד עשרים חודש, בתקווה שעד אז שילימו את בניית כוחן ואת היערכותן החדשה לקראת המבחן החיצוני.

כסאות מוסיקליים

"חוץ שבועיים מיום התפטרות, אם העניינים לא יזוזו, תתכנס מועצת חכמי התורה כדי להחליט על פרישת ש"ס מן הקואליציה".

מאז אמר הרב פרץ דברים אלו עברו כבר חודשיים. הציבור שכח את שר הפנים לשעבר, מועצת החכמים כמובן שלא התכנסה, ושס"ס ממשיכה לשבת בקואליציה. עד ה־31 במרס, הכנסת תאשר את תקציב המדינה, ולש"ס חשוב מאוד לשמור על האינטרסים הכלכליים שלה.

בינתיים, וביישראל אין יותר קבוע מהזמני, ממשיך רוני מילוא, סגן השר במשרד רה"מ, לנהל את משרד הפנים. רוני אוהב את התפקיד, אבל ש"ס לא אוהבים את רוני.

ראשי התנועה חרקו שיניים כשמילוא ביישר לכנסת כי גם השנה יהיה שעון קיץ. ש"ס אומרים כי סגן השר מעריף בצורה בוטה עדיות שראשיהן אנשי ליכוד, על חשבון רשויות מקומיות שראשיהן משתייכים למערך או למחנה הדתי. הרב פרץ ואנשיו כמעט ובלעו את הלשון, כשמילוא טען כי בתי־כנסת ומקוואות אינם נמצאים בתחום ההתעניינות שלו. ראשי החרדים מצפים בחשש לסיום שמירת ההתנגדויות לבניית איצטדיון כדורגל בינלאומי בירושלים.

ליכוד בשלט־רחוק

מי מנהל את הסיעה הגדולה בכנסת? הליכוד? תמהו ביום שני ושלישי רבים מחברי הכנסת.

והיתה סיבה לתמיהה. שכן שני ראשי הסיעה רשמי מעלאי מקומם לא נראו בבית המחוקקים של מדינת ישראל. ירי הסיעה ויו"ר החטיבה הליברלית, שרה דורון, מחליטה בביתה בת"א משבר כאגן הירכיים, היא תחזור לכנסת רק במושב הקיץ. ירי כיעה חדת חיים קופמן, שוב שהה בחו"ל, הפעם בארה"ב.

ממלא מקומו של קופמן, דן מידור (חרות), החליט כי יתחר מרי זמן הוא לא נשם אוויר חו"ל, וקפץ לבריטניה הגדולה. והנה היה פייסי גרופר (ליברלים) ממלא המקום השניי יחד עם עמיתו לליכוד, יגאל כהן, וגם נוסף, גרשון שפט מהתחיה, סיימו השלושה על סט"יל של חיל הים, במשך כמה ימים בתופיה הקרובים והרחוקים יותר של ישראל.

ובכל אופן מי ניסה לליכוד ביום שני את ההודעה הרבה נגד פרס והמערך וביום שלישי את הודעה המאוד חריפה מתברה, כי אפשר לנהל סיעה וגלנסה הודעות גם באמצעות הטאקטיקה של חם וקר, עומדת שרה דורון.

בשבוע שעבר נערכה שיחת נפש מעוטשת בין "המרוקנים": דוד לוי מהליכוד והרב פרץ. השיחה עסקה בנושאים חמים. סגן רה"מ, איש המנה האחר בחרות, בדק אם הרופק כשר לשובה של ש"ס לממשלה. שר הפנים המתפטר התלונן על מילוא.

השבוע החליט מילוא למצות את ש"ס. הוא

רוני מילוא

הודיע לסדרים הזרדים. כי יפנה עבור סגן השר שלהם, רפאל פנחס (עבודה ורווחה). מקום בכוחל המזרח של הכנסת. נראה כי למנחם הרבי חשוב.

כל עוד היה יצחק פרץ שר בממשלה ישראל, ישב פנחס בכנסת. בשורה הראשונה בנוס המרכזי, הוא גוש הסיעות הקטנות. עם התפטרותו של מנהיג ש"ס עבר השמש לשר הפנים לשעבר. פנחס נאלץ לבדוק עד לשורה השלישית הרחוקה כדי להיבלע שם בין דיון ושפט. השבוע הודיעה סגן השר מילוא לסגן השר פנחס, כי הוא מוכן להחליף עימו מקומות. פנחס ישב אפוא בשורה הראשונה של הליכוד.

מיד אחרי שולחן הממשלה. בקצה הימני. על יד דוד מגן. □

תיקון טעות

ב„טפטופי כנסת" מהשבוע, שעבר נפלו שתי טעויות מצערות בראיון עם מאיר וילנר. במקום „בבריה"מ מתחוללות המהות בכל התחומים כל השנים. המהומות הן בבסיס המשטר הסוציאליסטי ועקרונותיו", צריך להיות כתוב „המהומה הן בפירוש האידיאולוגיה הסוציאליסטית ועקרונותיה". הטעות נוספת. במקום „יש הרגשה שצריך לעשות יותר, כדי למנוע את אופצית השלום, צריך להיות כמובן „כדי לעודד את אופצית השלום".

שריף בעיירה

בעיירה עוביריה, הנמצאת בין בית־לחם לים המלח — כתב ה„הו" יצחק שמיר. מקורדי פרס ידעו השבוע לספר כי שר החוץ הקפיץ על מערכת יחסים תקינה עם שמיר. כשהוא היה רה"מ. עתה גומל לו זה במטבע אחר לחלוטין.

גם בליכוד לא ששים עתה להקדמת הבחירות. מי שעקב בשבועות האחרונים מקרוב אחרי ההתנגשויות מערך־ליכוד, שם בוודאי לב כי מישה ארנס שחק כל הזמן, אריק שרון התאסף ושתק, ודוד לוי, שלא כדרכו, הסתפק באמירה בודדת פה ובאמירה בודדת שם. את עיקר הנטל במתקפה על המערך ובמגננה מפני חבטות פרס, אדרי וחבריהם, נשאו רה"מ, השרים והח"כים במחנה שלו.

שמיר מעוניין מאוד לסיים את הקדנציה שלו כראש ממשלת האחדות הלאומית בנובמבר 1988, ואחר־כך לרוץ לכנסת השתים־עשרה בראש רשימת הליכוד. הוא מבין כי התנאי להגשמת החלומות עובר דרך ועידת חרות, בחודשים האחרונים פועל מחנה שמיר במרץ

עזר רייצמן

הקדמת הבחירות, אין היום מפלגה בכנסת שתאהב את הסיסמה בחירות עכשיו. יתר על כן, גם המערך וגם הליכוד, לא כל שכן הסיעות הקטנות, מוכרות בפה מלא, כי בחירות עתה הן עבורן כמעט אסון.

כל הסקרים שעשה המערך בשנתיים וחצי האחרונות, ולא רק המערך, מצביעים על תיקו בין שני הגושים הגדולים גם בבחירות הקרובות. במערך מצפים בכליון עיניים לסיום ועידת חרות, מתוך תקווה כי ההתנגשויות הפנימיות בין המחנות השונים, ההתערטלות קבל עם וציבור, תטה שניים־שלושה מנדטים ממפלגתו של שמיר למפלגתו של פרס. שניים־שלושה מנדטים אלו הכרחיים לגוש המערך, לשם הקמת ממשלה צרה בראשותו של שר החוץ הרחוק. בינתיים לא ברור עדיין מתי ואם תתקיים ועידת חרות. רבים וטובים במערך טוענים כי הקדמת הבחירות רק תלכד את השורות בליכוד, וגם בליברלים. נגד האויב המשותף. לפיכך אין להוזרו. אין להקדים את הקץ. אין „למוצץ" את הממשלה. יש להמשיך ולאכול צפרדעים, ובעיקר להמתין בשקט, עד שהליכוד יעשה את העבודה למערך. או כפי שאמר השר שחל: אצלנו המלחמות הפנימיות נמשכו עשר שנים. אין שום סיכה שזה לא יקרה עכשיו לליכוד.

מרבית שרי המערך, כולל יצחק רבין, יצחק בבון, ארבל־אלמוליגו, נחמקין, יעקבי, וכן מוכ"ל המפלגה עוזי ברעם, מתנגדים להקדמת הבחירות. שני הדוחפים העיקריים ל„פיצוץ" הממשלה הם, מסיבות ידועות קשר עזר ויצמן, ומסיבות פחות מוכנות השר שחל, שר החוץ שמעון פרס. שלעמדתו חשיבות רבה, מתגדרר בין שני המחנות. פרס מביו ויודע כי למערך

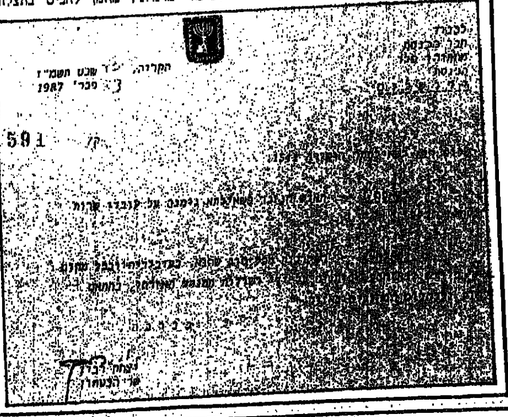

פופ שופ

נקי. 1965

„אני מאמין בחיים בחדר אחד ריק, ובו מיטה, מגש ומוורדה", כתב אנדי וורהול, מי שהפך את הקוקה־קולה, את הקומיקס ואת קופסת השימורים האמריקנית לסמל של אמנות ■ אמריקה שלו, עשוויית מאור, פלסטית, מוטבעת בחותמו, עוד תתגעגע אליו

אנדי וורהול ראה באמנות מקור לכסף ולפרסום. „הצלחה בעסקים" אמר, „היא מסוג מרתק מאוד של אמנות". האמן, המתואר כביישן, עשה כל מה שאפשר כדי להדהים, להתבלט ולמשוך תשומת לב. היה מרבה להשמיע אמרות אבסורדיות ומבריקות. שהיה בטוח כי יצטטו אותן, הירבה לערוך מסיבות ולבלות במועדוני־לילה יוקרתיים ואפילו הקים דיסקוטק בניו־יורק, „אינטרביו", הירחון שוורהול הוציא לאור מאז 1969, היה יחודי בכל המובנים: חריג בגודלו — ארבעים ס"מ על עשרים ושמונה ס"מ, וחדשני בהרכבו, ובו שילוב של פרסומת ושל

אנדי וורהול עם אחת מציירותיו המפורסמות ביותר – מרלין מונרו. 1971

וזרק אנשי החברה הגבוהה וחוג הסילון הורשו להיכנס אליו.

וורהול שלח ידו בסוגי אמנות שונים ומגוונים והפך אותם על פיהם: ציוריו נראים כאילו צוירו באמצעות מכונה, וסלליו נראים כאילו ידיו מקור ייצור תעשייתי. בשישה סרטי קולנוע שהפיק וביים, כמעט שום דבר לא נע. הסרטים קיצוניים מאוד: בסרט אחד, שנמשך שמונה שעות, נראה אדם ישן; בסרט אחר, שנמשך ארבעים וחמש דקות, נראה שחקן אוכל סטייות, ובסרט שנקרא „זבל", נראים אנשים מסתובבים בוילה מפוארת ומדברים ביניהם, ללא כל התפתחות עלילתית. סרט זה צולם בצבעוניות מיוחדת, בצבעים ירוקים משונים, ויש בו סמלים הומוסכסואליים.

גם מפעילות מוסיקאלית לא משך אמן הפופ את ידו, הוא יזם והפיק פעילויות מוסיקאליות שונות והקים את להקת הרוק „רה וולווט GROND. וורהול גם כתב ספרים, בהם ספרי צילום, ספר הצילומים „אמריקה", שיצא לאור לפני כשנה, מלווה דברי הגות משעשעים שלו.

תפוחי־אדמה במיטה

בשנת 1975 יצא לאור הספר „הפילוסופיה של אנדי וורהול" ובו אוסף של הצהרות וטענות על אהבה, אמנות, חוילה, זמן, מוות ועוד. „אתה לא יכול להתווכח עם פנקס הטיוטות שלך", כתב בספר. בפרק הדן באהבה הוא אומר „אנשים צריכים להתאהב בעיניים עצומות: עצום את העיניים, אל תסתכל". בפרק כלכלה: „אני מאמין בחיים בחדר אחד ריק, ובו מיטה, מגש ומזוודה... כל מה שעושים במיטה הוא יותר יוקר, אפילו קילוף תפוחי־אדמה". בפרק „מוות" יש רק פסוק אחד: „אני מצטער לשמוע על כך, אני פשוט חשבתי שהרברים מכושפים ושזה לעולם לא יקרה".

בשכונת סוהו הבוהמית שבדרום מנהטן פתח וורהול לאחרונה חנות, יחד עם קיית הרינג — אמן צעיר, שנחשב למלך ה„גראפיטי". „פופ שופ", חנות מקושטת מאוד וגדושה בחפצים שונים, ובהם חולצות טריקו ועליהן ציורים של מריה, של אופנה ושל אמנות: עיתון בו הרגש הוא על העיצוב. צילומי הפרסומת שבו מרהיבים, ועיסוקו באביי החברה הגבוהה.

וורהול שלח ידו בסוגי אמנות שונים ומגוונים והפך אותם על פיהם: ציוריו נראים כאילו צוירו באמצעות מכונה, וסלליו נראים כאילו ידיו מקור ייצור תעשייתי. בשישה סרטי קולנוע שהפיק וביים, כמעט שום דבר לא נע. הסרטים קיצוניים מאוד: בסרט אחד, שנמשך שמונה שעות, נראה אדם ישן; בסרט אחר, שנמשך ארבעים וחמש דקות, נראה שחקן אוכל סטייות, ובסרט שנקרא „זבל", נראים אנשים מסתובבים בוילה מפוארת ומדברים ביניהם, ללא כל התפתחות עלילתית. סרט זה צולם בצבעוניות מיוחדת, בצבעים ירוקים משונים, ויש בו סמלים הומוסכסואליים.

גם מפעילות מוסיקאלית לא משך אמן הפופ את ידו, הוא יזם והפיק פעילויות מוסיקאליות שונות והקים את להקת הרוק „רה וולווט GROND. וורהול גם כתב ספרים, בהם ספרי צילום, ספר הצילומים „אמריקה", שיצא לאור לפני כשנה, מלווה דברי הגות משעשעים שלו.

תפוחי־אדמה במיטה

בשנת 1975 יצא לאור הספר „הפילוסופיה של אנדי וורהול" ובו אוסף של הצהרות וטענות על אהבה, אמנות, חוילה, זמן, מוות ועוד. „אתה לא יכול להתווכח עם פנקס הטיוטות שלך", כתב בספר. בפרק הדן באהבה הוא אומר „אנשים צריכים להתאהב בעיניים עצומות: עצום את העיניים, אל תסתכל". בפרק כלכלה: „אני מאמין בחיים בחדר אחד ריק, ובו מיטה, מגש ומזוודה... כל מה שעושים במיטה הוא יותר יוקר, אפילו קילוף תפוחי־אדמה". בפרק „מוות" יש רק פסוק אחד: „אני מצטער לשמוע על כך, אני פשוט חשבתי שהרברים מכושפים ושזה לעולם לא יקרה".

בשכונת סוהו הבוהמית שבדרום מנהטן פתח וורהול לאחרונה חנות, יחד עם קיית הרינג — אמן צעיר, שנחשב למלך ה„גראפיטי". „פופ שופ", חנות מקושטת מאוד וגדושה בחפצים שונים, ובהם חולצות טריקו ועליהן ציורים של קיית הרינג, או בובות ופוסטרים שעליהם ציורים של שניהם.

את שנות השמונים מאפיינת פעילותו של וורהול כמרדיך ודיוקן של אמנים צעירים. בעיקר באלה שיצאו מתוך הגראפיטי, כמו קיית הרינג וז'אן מישל בסקיאט, אמן שחור ומוכשר. עם בסקיאט שיתף פעולה בסרטת ציורים, שבהם לא השתמש בטכניקות שיכפול מכניות, אלא לראשונה זה שנים רבות צייר ציורים אינרייביזואליים. ביום שבו אושפז, היה וורהול אמור לרגמן בפני סטודנטים בניו־יורק אקרמי אמור לרגמן בפני סטודנטים בניו־יורק אקרמי אוף ארט, מוסד שהוא סייע בהקמתו. ידיד, אספן ולימוד אמנות, אמר עם היוודע מותו: „כל אדם שכא ללמוד אמנות בניו־יורק, הוא תלמיד של אנדי וורהול".

וורהול היה הומוסכסואל, אך שמר על צניעות ולא ביטא כלפי חוץ את נטייתו ואת חברויותיו האינטימיות. הוא היה משוגע לבריאות, ולל ויטמינים. נוען בתזונאים התעמל מדי יום ביומו. היתה לו אחותה גדולה, ושטחי אדמה נרחבים, והוא התגורר לבדו בבית פרטי ברחוב 66 האלגנטי בצמוד מזרח מנהטן. היה איתו כלבלב קטן, שהוא היה לוקח איתו למסיבות ומבלה שעות כשהוא מדבר אליו, בעת שזה מלקק את פניו. האישה היקרה לו היתה אמו, ג'וליה.

תקופסאות של בריל. 1964

חנה איש־הורביץ, ניו־יורק

יש שנראה כמו רוח רפאים, בעל פרצוף חיוור ופאה בצבע כסף, היה מופיע מדי פעם על מסך הטלוויזיה, כשהוא מטייל ומשוך אחריו כלב מעוט מבלי לומר דבר. ההופעה היתה מלווה דברי פרסומת למוצרים שונים. ממחשבים עד אבני זהרהל, „נסיר" אמנות ה„פופ", אחד המפורסמים והשנויים במחלוקת באמני דורנו, שעסר בסוף השבוע שעבר בבית־חולים במנהטן, נולד בערך בן 58. ההופעה בתשדירי פרסומת היתה רק אחד מהעיסוקים הרבים שהוא נהנה לעסוק בהם.

גילו הדרוסיי של וורהול אינו ברור. וגם באשר לקקע המשפחתי שלו קיימות גירסאות שונות. לפי הגרסה המקובלת ביותר, נולד וורהול איש־סלבי, למשפחה ממוצא צ'כוסלובקי בשם וורהולה, ואביו היה כורה פחם.

בשנת 1949 סיים אנדי וורהול את לימודיו בקרנגי אינסטיטיוט אוף טכנולוגי, הוא דינק לניו־יורק, החליף את שמו מוורהולה לוורהול, ובחיל לשרטט רגמי נעליים עבור יצרן אופנתי. לאחר מכן עבר לבתי עסק יוקרתיים כמו טיפאני ובלומינדל. לירחון האופנה „וג'" ולעור ולכסף, אך חיפש דרך לעבור לציור אמנותי. בשנת 1960 צייר תמונות שהיו מבוססות על מדרות של קומיקס וביניהן סופרמן, ועל בקבוקי קוקה־קולה. אך לא מצא גלריה שהייתה מוכנה להציג אותן. בין המוכרים היה ליאו קסטלי, בעל גלריות ניו־יורקי חשוב. וורהול הצליח לפרוץ לניו־יורק רק לאחר תערוכה שערך בגלריה פרוס בלוס אנג'לס, בשנת 1962. שם הציג את קופסת המרק של קמפבל. שהייתה לאחר מכן מסימני הזיהר של אמנותו. בשנת 1964 התקבל וורהול עליידי קסטלי. קסטלי, המייצג את האמנים האמריקנים העכשוויים מהשורה הראשונה — רוי ליכטנשטיין, רוברט ראושנברג וג'ספר ג'נס, ייצג את וורהול עשרת שנים, עד מותו. בשבועות האחרונים מוצגת יצירה של וורהול (מונה ליזה) בתערוכה רטרוספקטיבית בגלרייה ליאו קסטלי בברן סטרים.

בסוף שנות השישים הגיע וורהול לשיא הצלחתו האמנותית והחברתית. הוא היה לחביב החברה הגבוהה של ניו־יורק וצייר את דיוקניהם של העשירים והמפורסמים. גם הציבור הרחב, לאחר ששבר את מחסום החשד, כי וורהול מתעתע בו, התחיל לאהוב אותו.

המחזרת ירתה ופצעה

בשנת 1968 ירתה בוורהול אחת מהמחזרות שלו וגרמה לו פציעה קשה. עברה שנה עד שהחלים. חזר לפעילות אינטנסיבית. והמשיך להנציח דמויות מעולם הפוליטיקה והבידור בצילום ענק או בהדפסים על מסך משי. באותה תקופה התחיל להוציא לאור את המגזין „אינטרביו". הסטודיו של וורהול, עם קירות בצבע כסף, שוורהול כינה אותו „בית החרושת", שהיה עד אז פתוח לחסרי בית ולארחי־פרחי, נשמר מאז פציעתו באמצעי ביטחון יקרים.

קופסת חמרק של קמפבל. 1964

פוקוס אישי

צבי טימור

אין לו? יש לו!

בין מטיפי המוסר המקצועיים, קיימים שני סוגים. הסוג הראשון והבלתי מזיק הוא כמו ח"כ וירשובסקי, אשר מטיף מוסר אך עושה זאת מתוך שכנוע פנימי ונקיון כפיים. הסוג השני של מטיפי המוסר הם הצבועים.

מטיף המוסר הממלכתי הבכיר ביותר הוא יגאל הורביץ, שאמרותיו הפשטניות „תרבו מזגג", „אין לי" ו„להרס את החנווני" הדהדו זמן רב מדי בחיינו הציבוריים. לאחרונה התגלה יגאל הורביץ חדש, המשמיע סימטה חדשה. „חנו הורביץ בארץ הזאת, כי רדוזה מהווה את המניע האמיתי של כל פעילות כלכלית". סיסמתו החדשה לעוזות אינה מתחסדת, והיא מבטאת במלואה את הציש הקטן והחביב.

מדרגיתם החדשה של יגאל הורביץ ובניו לא היתה הסתייגות. אם היו מנסים להרוויח, שלא על חשבון הציבור. אולם, לאחרונה התפרסמה עיסקה חדשה, תמוהה במקצת, בה הועברו כספים, זכויות ונכסים של ארגון מושבי הצפון לידי חברה בבעלותה של משפחה מכובדת זו.

מאחר שרוב נכסי הורביץ הועברו אל הבנים כ„מתנה", בעת שאב"המשפחה התמנה לשר ורבר שמעע ממנו להמשיך בעסקיהם, ניתן להתייחס אל חברות אלו. הרשומות על שם הבנים, כאילו הן שייכות למקצת גם לאב. לכן ניתן לדרוש הסבר, למה הועברו נכסים וזכויות של תנועת המושבים עלי־ידי שני שרים (נחמקין ושרון) לבניו של שר שלישי.

עד שנקבל הסבר מתאים לתופעה זו, קיים ספק רב בדבר כשרונו של יגאל הורביץ לכהן כשר בממשלה. ייתכן שמבחינת הציבוריות ערוץ שהוא תפקד מהממשלה וקידש את כל זמנו לעשיית רווחים לו ולמשפחתו. בכך אולי „ישחרר אותנו גם מהצורך לשמוע את הטפות המוסר שלו במערכת ההחדרות העתידה.

אחת הבעיות עם מטיפי המוסר היא, שלא תמיד הם מקיימים את שהם „נאה דורשים מאחרים. כזכור, מנו האמתיים של אבי הסיסמה „חוק וסדר", טריקי־דיקי ניקסון, התגלו בפרשת ווטרגייט. לכן תרמיזו החדשה של יגאל הורביץ מחייבת אותו להסיק מסקנות על מנת שלא יואשם בצביעות. מבאן שעליו לשחרר את חייבו הציבוריים מנוכחותו הפטרונית ועליו להתמסר לעשיית רווחים, שגם בעבר היוו כנראה את מניעי פעלתנותו.

□

יוסף שמי

סליחה ששרדתי

שלי הרגשה של אי־נוחות כשאני בא להתווכח עם איילן שיינפלד על היותי אחד מאותם אנשים, הנדרשים לכך שלא ניתן יהיה לשכוח. בגלל אנשים כמוני נגזר על שיינפלד „להיות עבר שאינו עברו שלו". עבר שלא התנסה בו ממש. בגלל אחד כמוני הוא נאלץ אף לאחוז במכונת הכתיבה ולהתווכח. אני לא רוצה לזכור, לא ריצה לשנוא, לא רצה נקם.

על הורוע שלי מקועקע מספר „ב־8282" מתחנת אושוויץ, האם כדי שלא לגרום לאילן אי־נעימות עלי להסיר את הכתובת הזו בניתוח כירורגי? שהרי כל אחד העובר ובשוטה איתי ראוה את „המזכרת" הזו. גם איילן — חברי הטוב בעבודת העיתון, ובכלל, האם לא הגיע הזמן לבקש סליחה על ששרדתי?

חמיד גרמתי אי־נוחות לאנשים שונים. אחרי המלחמה חשו הפולנים, שבקרבם הסתובבתי, חוסר נוחות מעצם קיומי. הייתי עדות מהלכת למה שהיה לפני 1939 ועל מה שקרה בשנים 39־1945. הם חשו אשמת־שותף, ואם לא שותף־פעיל הרי סבלו תוך כדי מאוכלוסיית פולין הכבושה. לפתע הפכנו לחלק מ„מצר" הסבל הפולני תחת הכיבוש הנאצי. לא היינו משהו מיוחד אלא עוד קבוצה של נרדפים. שלא בכתב. אלא בשיחות בארבע עיניים. שאלו — הכיצד זה קרה ששרדת? פקיד אחד אף טען באוזני רעייתי, ששוחררה מברגן כלזן בגיל 16. כי מן הסתם הייתה קאפו או חונה במחנה. כי אחרת אין להבין כיצד ניצלה!

אני לא מבין מה הקשר בין „לזכור" ובין „לשנוא", בין „לזכור" ובין „לנקום". אבל קשר זה הוא מעמודי החוזר של אסכולה מסוימת באידיאולוגיה בכלל ובגרמניה בפרט. ההיסטוריונים של היום, תחת השפעתם של מדינאים כגון שטראוס הבאווארי וקוהל הוישב בבון, מפיצים סברה, כי מה שקרה ב־12 שנות שלטון הרייך השלישי היה בגדר האונס־דרכים. „מספיק לגבור בזה", הם אומרים. קורמיהם של ההיסטוריונים הללו, בשנים 48־1945, בהן התנהלו משפטי נירנברג ומשפטים אחרים, טענו כי בחי המשפט של האומות הם כלי נקם ולא כלי צדק.

אלה שעברו את תקופת המלחמה בחזיתות, תחת שלטון הכיבוש, ואלה שפועלים בהשפעה עמים שרמם נשפך כמים. פועלים מתוך שנאה לעריך המנהג. על כן אין הם יכולים לעשות דין צדק בפושעים.

אני מבין את סלידתו של אילן שיינפלד ממראהו של אדם הסגור בכלוב זכוכית, „פיגורה" שפופה, ישישה, מסכנה. כן, כך הם נראים לרוב. אך גם אם הם נראים אחרת אין בזה כדי להקל על אילן. ויש לו טענה נוספת — למה נותנים לבני עמי, קורבנות שאני כואב את כאבם, לבוא לשפוך מרתם באולם המשפט... את הנרצחים לא תשיב אף יבבת כאב מול תא זכוכית אטום. גם לא נקישת הנרדנים. על דבריו אלה אני יכול להוסיף כי כך, בכל משפטי הרצח, טוענים המוכשרים שבסנגורים. „את הנרצחים לא תשיבו לחיים", הם אומרים. לדידם, עשיית הצדק אינה אלא נקמה.

גם עורכי־דין משופשפים מודים, כי אין הם יכולים להעמיד את עצמם במקום הקורבנות. במקרה שלנו שיינפלד הוא בר־מזל, שכן הוא לפחות יכול לדעת ולשמוע מה היה. לשמונה מאות אלף קורבנות טרבלינקי אין צאצאים ואין „שיפורים". הם, לא יספרו את סיפוריהם לעולם ועד. חריסר אנשים שניצלו משם יכולים לספר אך במעט על מה שעבר על בני האדם בבית־המטבחיים ששמו טרבלינקי.

אינני מבין למה נתבקש אילן שיינפלד להצדיק, שהוא מעדיף לסלוח. בגרמניה אין גוף ציבורי המבקש סליחה. הגרמנים פשוט מזכירים היום אותם שכנים בבריחה אדוות הסיר שלא הוחזר. ראשית, הם מעמיסים בזוועה ככל שניתן לחם: שנית הם טוענים כי כבר שילמו בעד שניתן שלישית, הם אומרים, יש חוק התישנות, ורביעית — הרי רוב תושבי גרמניה כבר נולדו אחרי האירועים האלה... גם „הישיש" הזה, העומד למשפט בירושלים, אינו מבקש סליחה. הוא טוען — כל מה שאתם מספרים אמת היא, אולם לא אני הוא איוואן האיום.

אפשר לכתוב על הנושא עד אין סוף. אפשר להתפלסף בשאלה עד כמה קשור הרצון לסלוח עם הרצון לשכוח ועם הצורך שלא להתמודד עם השאלה — האם אנו, הצברים, תגנו בני אותו עם שהיך „כצאן לטבח".

הסיומת בכתבה של אילן שיינפלד היא ממש פגיעה. ואני מתכוון לאותו רופא שניצל הורות לחסות שפרש עליו איינכמן, ואשר בעדותו הכריח — אני סולח לו. לפי הפילוסופיה הזו לא נשאר לשופטים שר איינכמן אלא לשלוח לחופש. ולא רק אותו. גם את שפוטי נירנברג צריך היה לחון ואולי אף לא לשפוט. ממילא „לא יוכלו לחזור על מעשיהם", נכון. איילן העולם עלי־פי שיינפלד יהיה יותר נקי, יפה וצודק ככל שנסלח יותר לפושעים ונושים להם „לחי שניה", כסחוב בדיני הנצרות. והרי הנצרות נתנה לנו לקח מאלף על הקשר שבין הסליחה למעשה...

□

עדנה רזי

מיתולוגיה אמריקנית

ציתי להרהר כמה הרהורים על המשפטת שלנו. המשפטות שבחברתן אנו מבלים לפחות שני ערבים בשבוע, מספת קרינגטון ומשפחת קוסוסי.

לאמורה אין כל קשר לדמיון בין שתי המשפחות פחות. בליית. קריסטל, סטיבן, פאולין וקלסיי קרינגטון הן דמויות מן המיתולוגיה האמריקנית. זו משפחה שיש לה כל מה שבראנוש של לרצות — אליבא דמסיקי הסדרה — כסף, מעמד וכוח. אך, מעשה שטן, מתעקשים הילדים בכל פעם ומסלקלים להם. קלות נדאות ניחתות על ראשם — עיוותון, איבוד טעם הפורות ובן שהוא המוסקסואל — אך בסדרה האמריקנית כולם מבריאים. העיוות חחר לאות ההומוסקסואל מתאחב באשה.

כך מציגה לפנינו הטלוויזיה האמריקנית את העשירים בבני־אדם. מגחיכן מצחיקה בחלקי ציבורי המבקש סליחה. הרמנים פשוט מזכירים היום אותם שכנים בבריחה אדות הסיר שלא הוחזר. ראשית, הם מעמיסים בזוועה בכל שניתן להם: שנית הם טוענים כי כבר שילמו בעד שניתן שלישית, הם אומרים. יש חוק התישנות, ורביעית — הרי רוב תושבי גרמניה כבר נולדו אחרי האירועים האלה... גם „הישיש" הזה, העומד למשפט בירושלים, אינו מבקש סליחה. הוא טוען — כל מה שאתם מספרים אמת היא, אולם לא אני הוא איוואן האיום.

אפשר לכתוב על הנושא עד אין סוף. אפשר להתפלסף בשאלה עד כמה קשור הרצון לסלוח עם הרצון לשכוח ועם הצורך שלא להתמודד עם השאלה — האם אנו, הצברים, תגנו בני אותו עם שהיך „כצאן לטבח".

גם עורכי־דין משופשפים מודים, כי אין הם יכולים להעמיד את עצמם במקום הקורבנות. במקרה שלנו שיינפלד הוא בר־מזל, שכן הוא לפחות יכול לדעת ולשמוע מה היה. לשמונה מאות אלף קורבנות טרבלינקי אין צאצאים ואין „שיפורים". הם, לא יספרו את סיפוריהם לעולם ועד. חריסר אנשים שניצלו משם יכולים לספר אך במעט על מה שעבר על בני האדם בבית־המטבחיים ששמו טרבלינקי.

אינני מבין למה נתבקש אילן שיינפלד להצדיק, שהוא מעדיף לסלוח. בגרמניה אין גוף ציבורי המבקש סליחה. הג

גלויות תל־אביביות

כתב וצייר: משה בן־שאול

אותיות נדבקות

המחשבה מציקה לי, למי אני עמל? אולי צריך הייתי להפסיק את האנרציה הזו של הכתיבה, הכתיבה החברתית שלה, על פולחניה, על העכוז שלה — כלומר: מה שבתחתית, מה שממוכנס ולא גלוי.

להפסיק, לא משום מספר קוראים שהוא מועט כאן, נניח, מבעיתנו ערב גדול. לא משום שלפעמים יש לי הרגשה של פספוס בהנחת ברור, אלה הם התסכולים הרגילים, הקבועים. אלא מהו?

אלא מהו? להיות חיית־עיתונים שכזאת? לגלות שהדם זורם באיטיות, שאיטיות־התגובה היא בעוכרי, שהחדשות העירוניות או החברתיות או הפוליטיות מתיישנות מהר מדי, ששוכחים מהר מדי את יפת, ששוכחים מהר מדי את הזקנים בבתי־החולים המושבתים, את הילדים חולי הסרטן, ששוכחים מהר מדי את המסרדונות עמוסי־האשפה שחתולים החלו לעבור בהם.

חדשות רודחות חדשות רודחות חדשות. נשארים עם איזה אפס קטן ביד, ובכן מה. עוד פעם נני תל־אביב שהוסכים לבטונארות? עוד פעם צ"ץ נסע? עוד פעם צץ איזה מאב, שעד שאגיע אליו נאם אניע) כבר ייסגר?

מחשבה מציקה. אבל אפשר להגיע איתה רחוק יותר, עמוק יותר. אפילו כואב יותר. למשל, אל המודעות הקטנות. אלה החדשות האמיתיות. הקטנות, המבוקשות ביותר. אלה החיים הקטנים, עם קני־המידה המדויקים.

אפשר לקרוא. אפשר לשאול. אפשר לא לקבל תשובה.

„שליח בעל רשיון נהיגה ברכב דו־גלגלי לעבודות שליחויות ועזרה במחסן חלפים".

אז לא אוהב. אופציה אופנועי איזה סוגן ולאן יסע השליח? ומה אם יירד גשם, האם יסע בגשם? ומה יחליף? האם זה כוגר צבאי נערץ? ובכלל, האם לדו־גלגלי משלמים פחות מאשר לארבע־גלגליים? ואולי, אולי הם זקוקים לשליח על גלגיליות? אין צורך בתשובה.

ועוד משהו: „לרצינים בלבד! ריהוט עתיק לחדר־אוכל: שולחן, כסאות ומזנון מיוחד, שולחן כתיבה משרדי".

לא, אני לא רציני. לפיכך מה לי ולשולחן עתיק, לכסאות ולמזנון? אני לא רציני כי אין לי די כסף. לרציניים יש כסף והם מכינים ערכה של „ענתיקה". אולי אסתפק בשולחן הכתיבה המשרדי? הוא בשביל כולם. כמו הפורטאייקה, כמו הטאפטים. כמו אותן „אותיות דביקות" המוצעות למכירה.

האותיות נדבקות בי. אלי. האותיות המוארות, האמצעי הקומוניקטיבי של האנשים ההולכים (לבדם) לקרוא את העיר הזאת. הדיגאמית, הבטונארית, העזובה, שבה אפשר לקבל קורס לשיפור הזיכרון במכון לאקולוגיה אנושית...

החדשות אינן חדשות. מה שהיה שוב יהיה. והתרופה: שיפור הזיכרון. הניקיון האנושי.

הזיכרון האנושי יחזיר אותי לשוכחים המתחלפים במסדרוני הבריאות, לקופת־חולים הכללית שאני משלם את מסיה שנים על שנים על שנים.

למה אני משלם? כדי לא לעמוד שעות ארוכות בתור לבית־המרקחת הסתדרותי, שאני מוותר עליו במשיכת כתפיים והולך לבית־המרקחת הקרוב ומשלם את כל היקופה.

אני חושב על הניקיון האנושי. על האקולוגיה.

אין חדשות באקולוגיה. בתסכול העמוק הזה. בדגע הזה. כאן בעיר הגדולה. הכל מכוסה עשן. אולי אמכור את העשן בעונת מודעה קטנטנה. „למכירה עשן. כל המעט במחיר יזכה במכרז".

אחר־כך אשב בחדר. מול החלון, ואסתכל בפריחות משונות של לנטנה וביגוניה וקפנניים, אבחין בתמורת החורף, אחליף חפוז עם מדבקה, ואתן למיץ הארצישראלי כליכך לנטוף על חולצתי. תפח. איזה שביב של תקווה. משהו שממלא אותי אושר. משהו שאפשר לכתוב עליו.

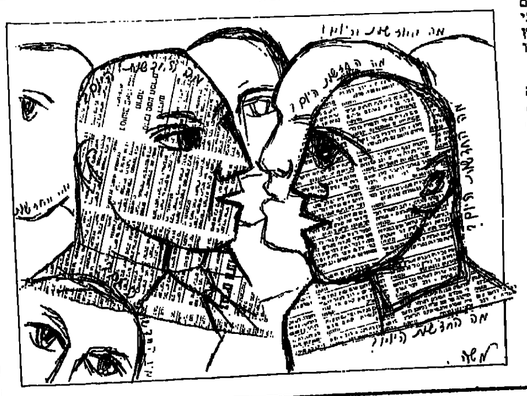

מסביב לעולם

דוד ארן

מאחורי הצלילים

כשאר נפרדה לו־אן וזקר מהוריה החרישים באיריאאפוליס ונסעה מזרחה, כדי להתחיל בחיי ספורת, חשבה כי עד מהרה יתיפד לגביה עולם־השתיקה שלהם לזיכרון ויהפך לגבייה למעשה הוא נהפך לאובססיה. היא נמשכה יותר ויותר לתוך תרבות החירשים עם ניו־יורק, „תרגמה" בשבילם, חקרה, כתבה מאמרים ולבסוף חיברה ספר, „באין מלים", אשר בו היא מתארת את גידולה כבת שמיעת לחורים חירשים.

כילדה השתמשה וזקר בשפת הסימנים, בטרם למדה לדבר. היא נאלצה לשמש לוהריה כאוזניים וכפה במשאומצע ובטרגריות של החיים. כאשר נסעה אם אביה, היתה זו לראן בת ה־6 שמסרה לו את הידיעה. כל אימת שהיתה מסוגלת לכך היא „צינזרה" את הדברים כדי שהוריה לא יראגו. כאשר קיבלה קריאות טלפון גסות מחבר לעבודה של אביה (אשר ידע כי רק היא תרים את השפופרת), לא אסרה לראן חסרת־הישע את הדבר לאיש. „היו זמנים שהתקתקו את הדברים, ואני עדיין עושה זאת — הייתם כלא־רהכי קשים דיים", אמרה הספורת בת ה־33 לבתב. „ויתרתי לדבריה. זכרון אחד בפרט לא נתן לה מנוח, והניע אותה לכתוב את סיפורה: כאשה צעירה ראתה כיצד סבה, איש שומע שמעורר לא למר את שפת הסימנים, מנסה לומר לבתו החירשת שהוא אוהב אותה. מה שאמור היה להיות רגע עדין בחיי המשפחה התהיר את אמה גבוהה ומבולבלת, ואותו אשר נפרדה לו־אן וזקר. מהוריה החירשים באיריאאפוליס ונסעה מזרחה, כדי להתחיל בחיי ספורת, חשבה כי עד מהרה יתיפד לגביה עולם־השתיקה שלהם לזיכרון ויהפך לגבייה למעשה הוא נהפך לאובססיה. היא נמשכה יותר ויותר לתוך תרבות החירשים עם ניו־יורק, „תרגמה" בשבילם, חקרה, כתבה מאמרים ולבסוף חיברה ספר, „באין מלים", אשר בו היא מתארת את גידולה כבת שמיעת לחורים חירשים.

כילדה השתמשה וזקר בשפת הסימנים, בטרם למדה לדבר. היא נאלצה לשמש לוהריה כאוזניים וכפה במשאומצע ובטרגריות של החיים. כאשר נסעה אם אביה, היתה זו לראן בת ה־6 שמסרה לו את הידיעה. כל אימת שהיתה מסוגלת לכך היא „צינזרה" את הדברים כדי שהוריה לא יראגו. כאשר קיבלה קריאות טלפון גסות מחבר לעבודה של אביה (אשר ידע כי רק היא תרים את השפופרת), לא אסרה לראן חסרת־הישע את הדבר לאיש. „היו זמנים שהתקתקו את הדברים, ואני עדיין עושה זאת — הייתם כלא־רהכי קשים דיים", אמרה הספורת בת ה־33 לבתב. „ויתרתי לדבריה. זכרון אחד בפרט לא נתן לה מנוח, והניע אותה לכתוב את סיפורה: כאשה צעירה ראתה כיצד סבה, איש שומע שמעורר לא למר את שפת הסימנים, מנסה לומר לבתו החירשת שהוא אוהב אותה. מה שאמור היה להיות רגע עדין בחיי המשפחה התהיר את אמה גבוהה ומבולבלת, ואותו

כישלון בתקשורת עורר את וזקר לכתיבה.

וזקר ערכה כעורכת וכבתבת של מגאזין במנהטן, אך בשעות הפנאי שלה פעלה כ„מתרגמת" לחירשים. מלאכה שהוכילה אותה אל שכונות עוני, בתי־משפט ובתי־כלא, ופעם אחת גם אל חדר קבלה של רופא, אשר בו אנושה היתה לומר לחולה חירש שהוא עומד למות מסרטן.

„באין מלים" הוא יותר מכל סיפור אהבה על קשה. בעייתם המשותפת העיקרה לגבי הם פרטיות במקומות החומים ביותר מאדם, והאב הציע המירוץ במירוץ אינדיאנאפוליס המפורסם.

את הכשרותה הראשונה קיבלה וזקר בעיתונאות, ונוסף על מעקבה אחרי רגשות היא מדווחת על אלפי פרסים זעירים בעולם החירשים, בספרות על הלצות שלהם, ועל האמצעים והתחבולות שבהם הם מפצים עצמם על פגמם. הנה, למשל, נבחרו שמה ושמות מכילים הנאים, שחירשים מסוגלים לבטאם ביתר קלות.

כן מאפשר הספר הבנה באמנות לשון הסימנים, שעד להגיעה לגיל בגרות היתה וזקר, לדבריה, מתביישת בה ומסתירה אותה. „רק כאשר הגעתי לשנות ה־20 לחיי נוכחתי מה יפה הדבר לעקוב אחרי אדם המדבר בלשון הסימנים, ואיזה דברים מדהימים ניתן לעשות באמצעותה", אמרה.

וזקר ספרה על פחדיה האישיים. שסברה תחילה כי הם נחלתה בלבד, אך בסופו של דבר הגיעה לדעת שהם אופייניים לרבים הסרדיים במצבה. היא חרדה כי ביום מן הימים תהיה מרע הרפואה מסוגל לרפא אחד מהוריה אך לא את השני, ושחוסר־איזון זה יהרוס את נישואיהם.

באורח מפתיע התחילה לראן בגיל 8 אף לחשוד כי הוריה אינם חירשים באמת, ושהם רק אף במקומות החומים ביותר מאדם, והאב הציע לאם מדה כי אפילו נזקקה למבחנים כגון יציאה מן החדר וקריאה לעזרה...

בספרה של וזקר יש הרבה סיפורים נוגעים עד לב ואף עצובים, כמו זה על הערב הראשון לאיתה סטודנטית בהארוורד, כאשר רצה אל חדר הוריה בבית־מלון סמוך וניסתה לשוחח לאותן להם כי היא יודעת בחוץ.

לדבריה של וזקר „מחחממות" תכופות להסתכל הצדה כדי להפיג התרגשות: „אם מוכרחה להסתכל בהם. ההתנהגות הכללית אומרת הרבה יותר מן הסימנים עצמם. אינך צריכה לומר למישהו: „היום אני באמת משוגעת עליך". הוא יודע זאת כשהוא מסתכל עליך".

ריברט בלוך. „ריטר"

היה נוהג לומר

(המשך מעבוד 7)

הראות. אבל תמיד ניסה לעשות מעבר לימלמה. לא ויתר. ניסו ללמד אותו להשתמש בקלנע אבל זה לא הלך. לא הצליח לשלוט בטכניקה. הנוהג הרגיל היה כך. בבוקר, בערך ב־8-9 הייתי מגיע לחדרו ויחד היינו הולכים לחדר האוכל. שם היה אוכל דייסת סולת וכוס תה — אהב מאוד דייסה — ומשם לעבודה. חדר העבודה שלנו היה בקומה השנייה של בית־הדפוס הישן של מרחביה, והדרך היתה בעלה ועור היה צריך אחר־כך לעלות במדרגות. זה היה עניין של עשרים דקות הלוך ועשרים חזור. בערך ב־11 היינו גומרים והייתי מוביל אותו לביתו.

בשנים האחרונות, לאור הירידה הדרגתית ביכולתו הפיסית, החלט להעביר את חדר העבודה שלנו למזכירות. מתחת לחדר האוכל, שלא יהיה כל־כך רחוק, מגיע היום שצריך לעבור ואנחנו מגיעים להצטלבות. ואני אומר לו: מאיר, מעכשיו אנחנו נעבור פה. והוא לא מוכן, ממשיך ללכת בכיוון הקודם. מאיר היה אומר על עצמו שהוא „מהפכן קונסרבטיבי", או הנה הגעה למהפכן קונסרבטיבי...

אמרתי לו: „מאיר, פה אנחנו פונים. לא אמרתי שאתה לא יכול ללכת עד בית־הדפוס. אמרתי שפה אנחנו פונים... ואם אנחנו לא פונים אני בה הרגע חדל להיות מוכיחך..."

נו, זה כבר, כנראה, שכנע אותו, זו היתה „התפטרות" היחידה הזכורה לי.

היתה גם תכתובת ענפה שהיה צריך לעשות. קריאת עתונים והמאמר ל„על המשמר". התפקיד שלי היה לשמש לו גם כעיניים.

— איך היו יחסיו עם הצמרת החדשה של מפ"ם והקבה"א?

שפירא: בחמש השנים האחרונות לעבודתנו הוא המשיך לשמש כמנהיג. לי היתה תחושה, בשנים הללו, שאני נוגע באוטוריטה, איפה שהוא ליד הפולס שמניע את התנועה ומפ"ם. להיות עורך של מאיר זה היה גם אז להיות במרכז העניינים.

בתקופות מסוימות היה מביע ביקורת על מנהיגים במפ"ם, שלא ידעו לחתוך דברים. אבל אף פעם לא הרגיש עצמו כחוץ ומביר דאגו להתייעץ איתו. אני יכול לומר, שהוא הה, בכל שנות הפרישה שלו, עד היום האחרון. לחם קדליגאלי, לכבוד ולהוקרה מאת כל המזכירים, ושדאגו לשתפנו בכל הדיונים המוחתים.

— מעבר לנושאים פוליטיים לחשקות עולם. מה עניין אותו בשנותיו האחרונות?

שפירא: היו לנו שיחות רבות על ספרות

ושירה. כשנודע לו שאני בן עירה של המשוררת לאה גולדברג, הוא ממש נדלק. מאוד אהב את לאה גולדברג. העריץ אותה. מאוד התעניין בנושאים של חידושים בטכניקה. חקר החלל. לא פסח אף פעם על המזרח המרעי של „על המשמר". על בראיאתו מעיט לדבר: „יש לי לב חזקי". היה נהג לוגר, כשהחירו אותו מיתר אכילת סוכר וכרומה.

— בשנתיו האחרונות כמעט ולא מרסם דבר. במה עסקתם?

שפירא: בשנתיים האחרונות עברנו ביחוי. לפעמים שעתיים, לפעמים שלוש, ולפעמים רק שעה וחצי. אבל אפילו יום אחד הוא לא חדל להיות פעיל. ראה עצמו עד יומו האחרון בשורות התנועה והמעמד. בעיקר עסקנו בקריאת עיתונים ובתכתובת אישית וצבורית. אני חושב שכרגע שהחליט שהוא כבר לא מוסיף, שכבר אינו מסוגל לתרום, איבד את הרצון לחיות.

— עבדת שנים רבות עם אישיות שהגדירה תנועה. לאדם גדול יש גם חלשות בחולדתו?

שפירא: היתה לו מין תחלבטות מזרה לגבי היחס לאשה. היה בו מין „ברוך שלא עשאני אשה" במובן הלא רחי. אף פעם לא הבנתי את מקור הענייין הזה. לא יכולתי לומר עליו שהוא היה חבר אישי. תמיד ידע לשמור על איזו מחיצה. בכל הנוגע אל יחסי ציבור עסקה אגדה אשתו. לא היה רגיש לדברים כמו מחווה. מתנות. יחסי הולדת וכו'. דברים קטנים כאלה לא הרגיש אותו. כל כולו היה מוקדש ל„מטרה". פעם. בלחץ מה אגדה, אמר: נו, תבחר לך איזה בקבוק...!

בסך הכל הגדול לא הטיבר עמו. בנו. חיים. התאבר תוך כדי שירות צבאי ובכדתו נבעה בבריכה שבקיבוץ. מאיר ראה את הנו הוא אל מכה שחורות. אבל הוא ידע להתנבר. היה אדם חסון מאוד. תמיד נשאר לחם. מיליטנט. סמכותי. עד יומו האחרון.

דפים לספרות

חיי אדם דומים מאוד לחרב. אם אתה משתמש בה, היא נשחקת; אם אינך משתמש בה, אף על פי כן תאכלנה חלודה. כך גם בני האדם. אנו רואים שהעמל שוחק אותם, אך אם אינך עושה דבר, יזיקו לך העצלות והבטלנות יותר מן העמל.

קאטו הזקן

אוזן ומוזן
מכפר קאקארוזן

ספר חדש בתוצאת כתר

יעקב סימן־טוב

המצב הישראלי כמשחק שח־מט

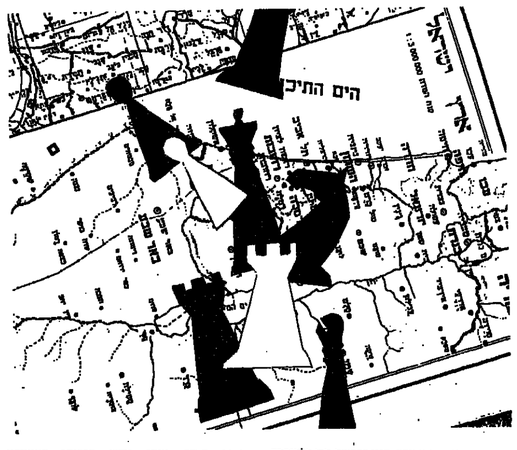

עמוס עוז: קופסה שחורה
חוצאת עם עובד, 1986

הביקורת הספרותית ביובה הגדול לא האירה פניה לספרו האחרון של עמוס עוז. דומה כי אל ביקורת „קופסה שחורה" התנקזו טענות ביקורתיות רבות גם כלפי יצירותיו הקודמות של עוז, טענות אשר הוצפנו או נאמרו במהלכ. אם מחמת כבודו של אחד הבלולים הפופולרסים בסופרי דור המדינה ודבריה, ואם מחמת הקובה שיצירותיו זכו לאהדה ותפוצה בינלאומית ולעיון שיטתי ותאטני נרחב ודב־הערכה, כנון הסמוגרפיות של נורית גרץ, גרשון שקד ואבנהם כלנו. בקרב אחדים מן המבקרים שורדת איפוא מין מגמה למקרא היצירה הנדונה.

אם כך ואם כך, נפרצו סכרי הביקורת ומבול הטענות הביקורתיות החל גודף את „קופסה שחורה", ועימה את כל דיה ובפניה הפנויים והסתומים.

אך־על־כ־כן. ראוי לשים לב לעובדה שהרבים הרבים שעוררה כל יצירה של עמוס עוז והרבים מעידים לפרות המשיכה לעורר היצירה הנדונה, במיוחד כבאישיותו, בין אם הטוטליציטסית בין אם הלגיטימיסית. הרטוריקה כמכונו של עוז אינה מתיירה את הקורא אריש. ריבוי הפרשנויות ל„קופסה שחורה", החל מתפיסתה כשיקוף מצבה של החברה הישראלית הקרועה ושסועה במחלוקת עמוקה בין יונים לנצים, בין ארץ־ישראל העברית, היפה, לבין שלומי אמוני גוש־אמונים, בין צינות חילונית־מרמית שהגיעה ע"י משבר לבין הנבטת כוחם של הזרי־דתיות שמיים, עבור דרך ראיית כל המפעל האינני מכוון שבמשל, וכלה בפרשנות פסיכואנליטית סימבוליסטית הרואה באיליה, האשה המתאשנת, ארמת־מרינה שבנה נוטשה ובעליה־נבעליה ניצים עליה; אל פרשנות המדגישה את סך הרקמה האנושית הנתונה בקלוי אהבתשנאה, משיכה־דחיה, חיפוש־אם, יצר הרגע, שלטון תחושת־המוות ועוד כהנה וכהנה — וכבן, ריבוי הפרשנויות בביקורת, עוד קורם שיגיע מסמעות שאינם מניחים למבקר למטור את היצירה בעיניים.

שתי סיעות מרכזיות הן בפי הקוראים והמבקרים אשמתו של „קופסה שחורה" הסיבה לכל הרעות. כשמתבקשים הכאוריגיים בין הבריות שאי אינם חיי ומבטאל, בשמחיגב שלמון בני־אדם משוחחים איש עם רעהו משני עברי כרוך הבטיר, בשמרדיר זורם דרך לוחיי־הקשרת מבל פינות תבל אל מסכי הטלוויזיה בכיתו של כל איש ואיש — דבר ערכה של האיגרת ושזה אינה חיוונית לטיפול בבעיניים דחופים ובוהלים במיטב הסדר, אותו גודש ספרותי המשופע באסוציאציות ובמרומים־מסתרותיים. אותה נטייה בארוקית לגודש מפליות ולרובי תארים, מאפיינת כמעט את כל כתבי המכתבים. המבקרים המשבצים פה שם יוצרים מעין אתחתא עניינית וכמו. באים לחכיר לסופר ולקוראיו שלא גלשנו אל דפיו של רוגן רגיל אלא במכתב־אישי עסקינן. הסופר חש לפעמים צורך למתן את התמשטות המכתב אל מעבר לתחומי הזמן והמקום — כגון במכתב האדון של אלכסנדר גרשון אל מישל סוסו. המשתרע על ב. 22 עמודי דפוס (!) — עד־יידי סקוק־שבירה המחזיר אותנו אל הזמן והמקום: „אנשים ורים נהגו להדפיף על הילד צעצועים מסוכנים ויקרים, שלא האריכו ימים. או בובבויירות. שתיעב מקסנוחו (אך שלשום שלח לקצות שתיים בחנות במשבצה כדי לפנק אם בתך)"

(עמוד 210, הדגשה שלי.)

הדוגמה הלשונית והספרותית שציתנו בהם כותבי המכתבים, ביובויו של עמוס עוז, שמור לדיעתם. שכן דרמתם האינטרוויזראלית מיסיסטשת ולא משבנעת. מה עוד שבמכתבים פטוימים, בכתו מכתבה של רחל אל אילנה, משחקת רחל בתפקיד של הסופר הירדע כל. דבר שציגנו משכנע.

האם הסעמות הללו ואחרות מתעלמות מן האפשרות שעוז לא הכתוון לתעמיד רומן ראליסטי שכעצם רצה לובליגו קורים חדלנים, מגוחכים, ברסוויתיו — זקוחים, אם אביו של גדעון, או אילנה שרוזקה לשתנם הבבהה ולהוויא את בתון ל־דשמה? וסיפור הייתם הפתחי טומנים בחובם יותר משמע של גרוטסקה פסוקפקי. משום שהרציגות התימטית המעוקה וגודל השאלות העיומות בתשתית המבנה, אינם הולמים כלל טון קריקטוריסטי. כשם שלא הייתי רואה אפשרות אמנותית לצייר קריקטורות בסגנון ציוריו של רפאל. למשל.

עלייתו של טיפוס ישראלי חדש

בשיטוטי הרבים „מה רשם בארץ־ישראל" ובעיקר בשכונותיה של עפון ירושלים, מחוץ לרחוב, עמד עמוס עוז הר־הגיע על תופעת בעייתתה של תרבות אחרת המכסה כמו עשר־מא כל חלקה טובה של המפעל הציוני — הפונדמנטליזם הישראלי. הנוגעי, המרדני, הפוליטי. כבוהי הסופרים בעולם חפס עוז את הסיטואציה היסטורית־חברתית בה־הזון בתהוותה, המוקצמת בדמותו של טיפוס־אנושי חדש הנומה כבאקראי ומשנה את פני החברה הנוני האבאיי. הטיפוס החדש הזה מעוגב בכוח שכנוע רב בדמותו של מישל סומו. יליד אליה, שהיגר לצפת וסבל בה הדרת־דעב, נטוז קומה, בעל רימוי עצמי נחות של יהודי שהשכחו לעבר. „שמת קראו לי אחמד כי חשבו אחיו ערבי קטן. מאמת שרק בכלל זה נתחלתי לחקוש כיפה על בראש אמנה באה לי הרבה יותר מאוחר", (עמוד 1.63. מישל סומו זה תניד ב"ה, שלאחר עלייתו לארץ חוזר בתשובה. ומשמש כ„אחרון ישראל" ועשה לפון בגולה קריקטות המבנים מחברון מדי ערבים. אנטי־גיבור ה־הסון בתוך מוסכמות שבעיות־ערתיות ומרבר בפטיקים. המקורן במיטאר האיש־אנושי חום וסימפטיה — טיקום זה. מצוי אי־שם בין „גוש אמונים" לתנועתו של האיש ושוא שהבהיר בבית משפט אמריקני כי מעולם לא נשבע אמנים לכנסת־ישראל, כדי לא לוחבר על אוזרוחתו האמריקנית.

לעומתו משרטט עוז דיוקנו של טיפוס ישראלי

(המשך בעמ' 18)

אותה לשון עשירה המתנועעת בחוטר מנוחה נכונה בין. פרוזה לשירה. זו המגיימת את מיטב המילים התנבעים ותערבות מחירה. כגון בפרשת הבן ב„קופסה שחורה". מקומו של המכתב הוא בשולי עולמו של היחיד, ועל כל פנים אינו ממלא את אותן המונקציות כבעבר.

הטענה השניה כנגד עוז היא, שגם עצם עיצוב הו„אני הזה כשלעצמו לא צלח בידו. לשון המכתבים אטורה לחיות אינטימית, אישית, לסלק גם נוכחותו של הסופר הירודע־כל במסכת חיי הנפש של בחיבותם. ואילו מכתבי „קופסה שחורה" מבעיים בחותם מגונון המוכתב של עמוס עוז.

עושר חשמור לרעתם

עמוד 4

עובד משנה אילן שיינפלד

יהודים יפים

דוד אשרי

סטיוארט יוז, אסיריו התקוה.
תור חכסוף של יהודי איטליה,
1974-1924

ספרית אופקים, עם עובד, 1986

יהדות איטליה נעשתה עניין שבאופנה. היא זכתה וזוכה לשפע של ספרים וקונגרסים בינלאומיים (האחרון זה בניו־יורק בדצמבר 1986), לחברה בינלאומית מיוחדת, „איטליה יהדאיקה", המקיימת כנסים קבועים באיטליה וביישראל, ואפילו לכתב־עת מיוחד המופיע בירושלים מטעם האוניברסיטה העברית. יש ככל הנראה ביהדות זו כמה סמנים המשכבים את ליבם של יהודים ושאינם יהודים כאחד. בירור זו והקמילה היהודית העתיקה ביותר במערב אירופה, החיה מזה למעלה מאלף וחמשמאות שנה בצילה של האפיפיורות — מצב פיסי היוצר אווירה דרמאטית ואפילו רומאנטית סביב הפפוא המוטשט שבין יהדות לנצרות. זו קהילה קטנה שמעולם לא עלתה על כמה רבבות ועם זאת הצליחה מתוכה רבנים וחכמי קבלה, סופרים ואנשי מרע, פייטנים ומרגלים, תחומים מקום נכבד הן בתולדות איטליה והן בתולדות עם ישראל ותרבותו. אלה הם יהודים, שבניגוד לקהילות אחרות הצליחו לשמור על הייחוס כלי ליצור חיץ של שרגאה והתנשאות כינם לבין העולם הסובב אותם, או, במילים אחרות, שהצליחו להתבולל רי הצמיד כדי לחרום כיכולות לחרבות הכלילית מכלי לשכוח את מקצאם ושייכותם המסורתית.

זו קהילה, שער לפני המיימים שנה לערך לא ידעה אנטישמיות מהי, לא כמשמדים הליברליים שקמו באיטליה לאחר איחודה בשנת 1861 ולא במשטר הפאשיסטי עד לשנת 1938. עד לשנה זו נהלקו היהודים ביחסם לפאשיזם כשאיר איטליקיים: היו ביניהם פאשיסטים, מן השעה הראשונה, היו ביניהם אנטי־פאשיסטים, שרגאזו ע"י סוכני המשטר בשותפם בגלות, והיו ביניהם שלא התערבו כלל בנעשה באיצם. מבחינה תרבותית יהודי איטליה לא ראו ניגוד בין איטליקיות ליהדות. בין נכסי בית הכנסת שבירושה שמור הדפס ישן: המראה קבצה יהודים, הוחרמים מן הסמילה וביריחם סידורים וסליחות, והם מתבוננים בסמלים המצוינים שבאחד המזויאונים, „כדי לקיים מצוות הנאה בשבת: צירוף מיוחד במינו של תורה עם דרך־ארץ, של „יהודי באהלף ואדם בצאתך", ומשכן יפיפיותו" של יפת בשאהלי שם, שהיה חלק מאורח החיים של יהדות זו הלכה־למעשה. בלא צורך שתסייע באידיאולוגיה ובראלית או קוסמופוליטיות כלשהי. רק רב אודתרזוקס איטליקי, ומחבר בשמחמודים, יכול היה לתרגם לעברית, אם לא שמץ מן נקיפת־מצפון, את „קאמרון" של בוקאציו.

סימון חזיכר וחיזוקו

הגרי סטיוארט יוז, היסטוריון הידוע בעיקר הוות לספריו בתולדות אירופה המודרנית, בהיסטוריה

יורם קניוק

הגענו לבסוף היינו. שקט מחלט שרר. אפילו כלבים לא נבחו, כי הרוח נשבה מבנגר. כל אחד יצא לעשות את המוטל עליו. הישמעו כמה מחבלים, קראו להם זו מראיינו. אחד מהם מלק עיניים. של ישיש מעמיצה ליד כפר־סבא. הגענו לבית האחרון, וכבר נגלינו. התפתח קרב קצר. רקעה חסרת שיניים שבמחירות מדהימה יצאה מתאם ותיסמה על הגג, צעקה שהיא תחרב מן הבית שעמדנו למוצץ. חוזנו הלך ואל, הבנתה דרגת הרוח היתה כבר בדרכה. ניסינו להרגיע הה הקטנה, אבל היא לא ניתנה להזה. ילדים חזקנים ממולגלים להיות קשים כמו ברזל, לא היתה ברירה. הכנסתי את חוטר הנפץ והחיילי הישה הזה היה ממרגה על הפעולת החוטר. פקרתי עליו להפעיל אותה. אני בכר לא בטוח מה בזרתי בו מתוך חמלה או כעס. הוא הלא הלא לא היה צריך לפרוץ לתוך הבתים ולסכן את עצמו. אבל הטחר על פניו בראה כה נואש וחלגלגו בקולו הלא לא חדל. כשסיר בסרתי לו, הוא כלל לא נראה נעלב רזה רק הוסיף לכעס ולחוסר־ראוניים שוחשוני. הוא נעץ בי מבט שמעולם לפני כן לא ראיתי כמוהו. מין כה בסיסי ומגמר. קרה מאימה. אבל בו בזמן היה מלא אתגר. הוא נפל מעוצמת הסטירה שסטרתי לו, וחיילים הנחושים הביטו אריישים. הוד עיניים. רצו בכר לשוב לבסיס. כבר נשמעו ריחות מרחוק, היינו בכר כמעט לבדים. קרבתי. לתוכנר הנפץ והנחתתי את הפתיל ובצקתי לכולם לסגת. לרגע נראה החיילי מבוהל. חוכיר שעל שנלכד בשטח אש ואינו יודע לאן לפנות. בסיקום לרוץ לעברנו. רץ־לעבר הבית. בעקשה לו, בא משמו הוא צעק. הנחתנו את חפתיל. אני לא מסוגל לחזרו בעקשני־אשר־אשר. שהוא היינ לרוץ. אבל הוא הנאבן, הבדרים. שריקו בשטח המת ביניהנו. ותגבורות הירדנית חיתה קרובה. הוקנה בחוקה עדנ. בחיילים החלו לחשתין בבמבונים. נטיתי לרוץ לעברו. אבל שמעתי את צחוקה של הוקנה ונתקלתי באיבו הנמשעת ריק ואו הבית החל לקרוס. כמו פרח הנסגר לעם ערב קרב. ריחו חרולים עמר באוויר. היה של ריחו הערב בניחוח שוכת הצבר ושחני הדרוזי ובגלל בריח לו בעל בללי עינים. חחיל נכנס פנימה בזיעוק בשביעיה שכח החל הבית לקרוס. הכל ארך רקח אחת בלבר. אף חייל אחד לא זז. חחזרנו אותו על אלונגות. מרוסק. כבר אין חחלו הנשמעות שאני מבקש. כן החיילים שיביאו אתם בחוזרת כוס רם. זו היתה עלילה. מישהו ראה פעם בבנתי. את בקבוק הדמעות.

כפר היעד

(פרק מתוך הרומאן „בחו").

שיראה אור בקרוב בהוצאת שפרים מעריב)

צר היה לי עליו. הארס שעילה לעברי נשאר כמו חותמת. הוא היה כישלון מחוזרי ומה שחמוטל קוראת הזיהרות מוחסרת הגאוות שאני ניתן בה, אחה נרקשות. אותה צדרה מסיימת של נזירות ומרובעה, של חברות ללא הנאים בכמדר סרר. והלכתי אל ביתו של החייל ברמת־גן. אמו, מורה לאנגלית, הביטה בי בעיניים חלולות, ואז נהיה מבטה רוחי אותו. בן שליו שהבחרתי על פני בנה. הוא לא רצתה לבוכנו עלי רגש. ניסיתי לנחם אותה. אמרתי לה, הבן שלכם קפץ אל תוך המאה, זה היה כל־כך פתאומי אחרי שסיים למפורת. אמרתי לה, הראי, אולי הוא ריימם לא הערבייה החללים לטות אחה. אולי היה הניבור האמיתי של המלחמה הוזאת. היא נעצה בי את מבטה המבוהל והעגום ואמרה בשקטה קלקלקם אותם עם סיפורי הגבורה והמבורי. לא יכולת לראות שהוא לא קיימרן שהתגדב לצהונים בגלל לחץ של הבריחה קרה הזה מלא משמשנה שהיתה לטרבה המלא אדישה וקנטרנית. קולה הוכיר את עיניו הבוחרות בשנות המלחמה של בנו. את הצרס החלול בעיניו. אמרתי, הוא מת כשהוא שמח. את הוקנה. ככה אולי ניחם לגונן עליה. היא נעצה בי שוב מבט ארוך ושלה. כאילו הרסעות שלה לנו בקרקפת הלא מן הקרניים. היא אמרה אתה מבזון עליהו אל שלך. הוא לא הציל שום ערבים. היה אחה. עכשיו כבר תעשה ממנו אגדות בשביל עוד בחורים כאלה. פעם יקרו היהודים אשתקמצים ואחלרים. עכשיו מיצרים אצילי־נפש מסואבים כמוך. הבן שלי לא חיבק הקנה, אלא בחוזרי קרב אליה כדי להתגונב. היה נפחד ורגשן ומרושע. כן, אבל היה בו יופי וקסם שאתה לא חבין. אמרתי לה, היתה לי תחושה רעה קודם הקרבן אבל לא יכולתי לחזם עליה. כי אם הייתי חס עליה־מן חיה על כל האחרים? והיא בחקה. בחיי לא שמעתי בקנוק נבעת רעם זאת אדיש בשלה. בעלה שישב שקט כל הזמן בשחוא מסמשש בירור בעיניים הצלולים שהיה מתבונן בהן אדם עם פנים טובות. נאדיות. שהכיר כם במבין בביתו. הרשיט לי הצלם ישן. מתצלום נראה הבן בחברת חברים בטיול לחוף ימה בלי קסרין. בביתה ה־ב. מלוהב בשחיות. חתמיטה של יופיו. הבה שאולי כבר כן רצה בן גילו. אמר, הביטו שאלתי אם אני יכול לקחת את התצלום. הוא אמר, קח. קח יש לנו עוד. והמשיכו לי. הוא אמרה, בשביל מה? קרקסת לקישוט חנרה? מרמיה? הלה אך הקיר שלך ובעוד שנים תבין על מה.

אני מרבנה. הוא בם נראה מהלך בשהוא נתמך על ידי הקירות. הוא לייחה אחיר חחוזה. הוא לא קמה. לא אמרה שלום. ישבה נעוץ בקנרות בלתי־נראות על הקיר.

חליתי את החצלום לן חקיר. ניטה ביקשה שאוריד אותו. לא יכולתי. בשבתי חשיבה שעות ומחבוגנה בחצלום. ושבתי שהיא מנסה לנעוץ בי במחוז הכואב של בעגעיי. אני מורה. מבל מאות חמרוגים שראיתי בקרבנה. מחם קרובים לה מאוד. חברים מלדות. הנעגעים הכי עמוקים שחיו לי למישהו חיו אל החייל הזה שאחרי כמה שנים אמילו שכחתי את שמו.

קמתי מן הכורסה. כיבתי את תאור ושתיתי מחצית בקבוק בנרגי. נכנסתי למיטה בבגדי ונרדמתי. ותעוררתי מרי שעה. חישבתי את חמוטל. ריח יש לם מוחל מיינן שהיה שחוי בעיצעים על המרפסת וריח הלימון מילא את החדר שפחחתי. את הלוגו חרף הקור הצרב. בסוף שבתי שינה קרוסה והתעוררתי בשש ושלושים בבוקר.

הרקלחתי בדי למנות מעלי את ריח הזיעה. מורחתי כמו חחוי רחוב. שתיתי מיץ ולבי נחמץ למראה הקומקומים שלא נשמח הבוקר. לבשתי את בגדיהם ועלה אל חפריינגנו ויצאתי אל המרפסת. הגבהת מראו לא כעשיו אחה. ריחה אל הבקבוק אמר־יחם. אולי מיילות לעצמה לחיות מרר שעורר. בי ריחוך מר. ואולי אין הלוגות בבחם חמוטל. היא ורקה אל בקבוק אמר־יחם לי לפני שהיא ירק

עולמות אפשריים

אדם ללא יעוד

קרולין נאגיש צרי, תחנת פל.
מאנגלית: עמנואל לוטם. כתר 1986.

בראשית היה כרור־הארץ, בתחילת הנאום שלו, משם נשלחו הוראות לכל הכוכבים. הוא הכריז: "אני מבטיח לכם שלא אגזים". הוא הבטיח לכל אחד מכוכבי הלכת שלו, מישהו מהם, שיקבל מקום מכובד בתוך הנאום, ולכל אחד מהם הוא הבטיח שיהיה מרוצה. הוא הבטיח לכל אחד מהם שיהיה מרוצה, אבל לא הבטיח לכל אחד מהם שיהיה מרוצה מהמקום שלו. הוא הבטיח לכל אחד מהם שיהיה מרוצה מהמקום שלו, אבל לא הבטיח לכל אחד מהם שיהיה מרוצה מהמקום שלו.

אדם ללא יעוד מול ליר מעבדה עם יעוד מתוכנת — זה, אולי, המסר של הספר. הגורל המתוכנת הוא גם נחלת מאוראן וצ'ן, למרות היותם ילדי־אנוש. כאן מסתבר, שילדי־מעבדה מתוכנת מאוריין בחוסר מטרה, וכך ואילו בראנש מתוכנת מאוריין בחוסר מטרה, וכך הוסכת הדטרמיניות למען כלום למטרה כמני עצמה, כוו הדרושת דימוי הכוונת אנוש המיפתנו למען רוכוש.

המוחרים, עצמאיים בדרך מחשבתם, שהוריקו לא סם החיים למושבות האיתור החברה יחד עם אנשי מל וסיני מלוה, יהה, אולי, את הבסיס לחברה אנושית חדשה, יחד עם אנשי כרור־הארץ שעריין לא למדו.

הספר, מהחדשים בין ספרי הגרע הבריטי שתורגמו לעברית (1981) זכה בפרס הוגו היוקרתי. צ'רי, סופרת הגל החדש הבריטי, משלבת בספר דמיון עשיר, תחליכים חברתיים וטכנולוגיים דרוך סיפור מרתקת את הקורא. מאור מומלץ.

בגידת הרובוטים

סטניסלאב לם: תקיבריאדה
מפולנית: פאולינה צלניק;
הוצאת זמורה ביתן, 1986

סטניסלאב לם, סופר יהודי פולני, כיום בן 63, הוא איש מדע לפי מקצועו והשרשרת האקרמית היא דוזקה ברפואה. מאז 1973, כשקיבל פרס יוקרתי מאוד לספרות בפולין, התחיל להתפרסם גם בעולם. כיום הוא משומש הכיוניולכאדה כרי לחוכיח משפטים מוטעים. אביא רק דוגמה משוטה אחת מתי רמתו בעמוד 172 צריכים להסביר בדיוטות איך דוטן (הקיים רק בסבירות גמוכה) יתכן שיופיע במקומות שונים בעת ובעונה אחת, כשהוא עובר מפיתי למיר, מקיים רק בסבירות גמוכה, אלא שכיום עוד לאנש אמנשות. "פשוט", אומר לם, בהיגיון מטורף. "כשם שקיימ המבצבצת מתוך המים מציגה לכאורה חמש אצבעות שאינן תלויות זו בו, כך גם הוריקון הועלה מהמיר הקונפיגוראטיבי אל המרחב הממשי נראה כרגע, אין פי כך מתאמש גם לם בעולמות רחוקים כרי לחשוף אכסורדים במשטר הקומוניסטי. למען האמת, הוא צוחק גם על משטרים אחרים. מוקיע חולשות אנושיות כללניות, ומראה את הגיחוך של רבות מן הזיכרות אנשי הגרע. אפשר לומר שלדעתו, שהתעקשנות בגורל האנושי חוריגת הכרבה מן המסגרת הפוליטית הצרה של משטר זה או אחר. עד מהרה מתברר למי שקורא את סטניסלאב לם שהוא לא אוהב במיוחד לא לעמנים שלא קל לו לסנוא אם לא לארוחה.

הספר שלפנינו מכיל בעצם שני אוסף סיפורים קצרים: "אגרות הרובוטים" ו"הקיבריאדה" שיקבצו יחריו משום שהם עוסקים באותו נושא — מרע המחוכנת שגילתה את התוכניות. הוגוף ראין מטוס צבאי והחבורה טסה לסיביר, לבסיס השילוח של "הום המפסר", ומשלחת עצמה לעבר מינכן 15040. המטרה, כמובן, מקרשת את רצח צוותי המטוס ובסיס השילוח.

כאן מסתיימת מלחמת הקיום בתוך ההמון ומתחילה זו של הלבר, המלחמה בהיות...

מייקל מורקוק מוכר יותר כסופר העוסק בזרם הפנטסטי בספרות הבריטית. "הפרוזרור השחור" אינו פנטסיה. הוא, אולי, מציאות. מציאות הלבר מול ההמון, הלבר מול הריק.

המקור האנגלי אינו לפני, אך ניכר שתרגומה של רפנה לוי הוא משובח. אולי פישוט מרי. שפת־הספר היא, איכשהו, משעממת ומעייפת. קשה לגמור את קריאתו ולקבל מהעלילה אף שהיא נותנת. והיא נותנת.

אפי לנדאו

בדידות ומלחמת־קיום

מייקל מורקוק, תפרוזדור השחור,
מאנגלית: דפנה כור,
זמורה־ביתן 1986.

בדידות ומלחמת־קיום, משלבים זה בזה. הזמן אינו משנה, גם הוא משולב. השנה אינה מצוינת, זה היה יכול לקרות גם עכשיו. ספינת החלל „הום המפסר" בורחת מכרור־הארץ אל עבר כוכב הלכת מינכן 15040, אי־שם בחלל. לא ידוע, 14 איש ואשה. 13 ישנים, בתוך מכלים, שקועים בתוך נוזל יוזוק כהה סמיך, אחד עיר, בודד. ראין נוחיחד ללא שם פרטי בחברת הזימון, המחשב ו־13 מכלים המיוצגים בני משפחה חכמים.

הם אינם שליחים. אם הספינה נגבו ואת אלה שעמרו בדרכם רצונו. הם השאירו מאחוריהם את אנגליה, לונרון, עולה בלהבות של מטרוטים לאומני וחיטטריה לאומיה. המחר מוזרם, הרדיפה אחריהם, הנוענות, מפילים מפשלות. הם אינם יכולים לחזור אל המשרה מכאן ואילך. הם נתונים בדוד לאוריין ראין, בני־משפחתו וחברו אינם שונים בחרבה. הם לא משוכנעים שהחמון אינו צורך. אך ההיגיון חקר מורה שכך אי־אפשר להמשיך. הכל מתרדרר. "הנוגא מכל" — הפרטיות נפגעה. לאחר רצח המילגש אפשון סינקלר, שהגיע לגיל זיקנה מופלגת ומת כי לתרגומים רבים לשפות ובארצות שונות. והוא זכה לתגלות זו גם כאשר הערך האמנותי של דברו לא תאם את הלהט הרעיוני־המהפכני שלהם.

ניצול מעמדי וספרות לוחמת

אפסון סינקלר, „הגוונגל",
מאנגלית: יואב חלוי
חוצאת זמורה־ביתן, 1987

„כל מה שהם יעשו הוא לתת למפלגה בעיר שלנו בעיר הזו את ההזדמנות הגדולה ביותר שניתנה ארי־פעם באמריקה לסציאליזם אנחנו נחשוף את מתקבר העולם המזוהים בכל עיוותם וניוונם אנחנו נגאלים את הדמוקרטיה הדרקלים מכל שוקי שכיסו בו את מערומיהם ואז יתחיל המרץ שאי אפשר יהיה לבולמו. הניאות שלא תיעבור עד אשר תגיע לנמרוחה — זוה אינה כלתי־נמנע. הולם ונובר — תאריגנות כל עוברה הנועמים של שיקאגו מתחת לדגלנו שלנו ואנחנו נאדגן אותם. בתרגל אותם. נצעיר אותם לניבחוה אנחנו נכניע את המתנגנים ונגרשם מלפנינו ושיקאגו תהיה שלנו שיקאגו תהיה שלנו שיקאגו תהיה שלנו".

במילים אלה סיים אפסון סינקלר את הרומאן חגרגע שלו: „הגוונגל", — ואלה דברים שבוא בפיו של אחר מנהיגיי הפועלים, הנואם נאסיפה באמריקה בה ראשית המאה. כאשר נכתב הספר הוקדם ספר זה, ניתן בהם ביטוי לתת־תרגנות סוציאליסטית, למאבקים פנימיים במסגרת התרגנות זו ולמאבק נגד קשיחותו של האקאפיטליזם האמריקני.

חלומותיו ותקוותיו של אפסון סינקלר על סוציאליזם, באמריקה לא נתגשמו כלל. „העולם החדש" הנתיק מכל מגמות סוציאליסטיות ואף הבריו עליהן מלחמה — אך „הגוונגל" הספרים אחריים מן סינקלר נשארו בהיסטוריה של הספרות האמריקנית ושל הספרות הלוחמת העולמית. השפעיו שהשפיע נזכרת למען הניקנים סוציאליים באותה אמריקה קאפיטליסטית־נצלנית, שנוצרה הם.

„הגוונגל" הוגרם לראשונה לעברית בידי א. ראבני בשנת תר"ם ואחריו חוזגנו בו רומאנים יהודים אחרים של סינקלר: „בפר", „המלך פחם", „מאת אחוז", ועוד. עכשיו, עם התרגום החדש, ניתנת לקוראים עברים רבות להכיר את הגוגנל, הקאפיטליסטי הראנ. אותו מציג סינקלר בקיצוניות הראשונה. אשר עודד הפורה רבה בארצות הברית ובעולם. זוהי ג'נגל של תנאי־עבודה והשכר־הזדלות. המהפרים בנתי־המנהלים של שיקאגו, האנשים העובדים בהם נחשבים לבהמות. ברומנם הנכתב בקומנו הם הוגרים הכאים בהם ומרוסם בלי הפוגות ומנוצלים בלי הפוגות ובלי חוגנים נוסלים שרף בידי אדוני. תעשיית המזון ותעשיית האמריקנית, בכלל, שאינם נוחלים בשום מעצורים מרי לגרוף כסף ולצבור עדמה, כל זה מתואר בהיריון מחיו בהמעבדה של ביצה ומרמנן הבינוגנים ומרגנים ומרוקים, מחוי מלוכה.

אפסון סינקלר, 1968, בהיותו בן 90, פירסם כמה עשרות ספרים, שוכו לתרגומים רבים לשפות ובארצות שונות. והוא זכה לתגלות זו גם כאשר הערך האמנותי של דברו לא תאם את הלהט הרעיוני־המהפכני שלהם.

צמרחים בבית הישראלי

אברהם שטיינמן. לקסיקון
לצמרחי־בית ולקפקוטים"
הוצאת עם עובד, 1987

תצמח המחרה תוספים כיום מקום חשוב בבתים ובחנויות צינורים ומתקשרים בתרבות־המזון ובתרבות־הדיור. הם משמשים גם גרם חינוכי לילדים ונוערה להם השפעה מרגיעה על האדם. עובדה זו מסבירה היאי גם את העניין הרב שמעוררים ספרי־הדרכה על פרחים וצמחי־בית, המופיעים אצלנו בשנים האחרונות. עם ספרים אלה נמנים „גידול צמחי־בית", „פרחי־בר בישראל", „גינת־חנוי ופרחיה". „צמחים לבית ולגן", „קקטוסים בסרפסת ובגן", „צמחי בית ומרפסת ומסלעות".

רוב הספרים כתבו בירי אברהם שטיינמן, המשמש מזה שנים מדריך ומורה בענף צמחי־בית בבית־הספר לחקלאות „עירוני" בחרבה. הוא לא רק כותב ומרצה על פרחים וצמחים, אלא עוסק בגידולם, משתתף בתערוכות פרחים רבות בארץ ואף נוכח בפרסים.

סיפרו החדש, „לקסיקון לצמחי־בית ולקקטוסים", הופיע בהיריו רב והוא גם אמתני וגם מועיל לכל שוחרי הצמחים בגידולם. הספר נפתח במילון מונחים ובקבון, בגבול, בגיע, הכלאה, כותרת, נדן, קונקוס (ערן) — ואחר־כך באים דברים על מבנה הצמח וארחיזיות, תנאי־גידול של צמחי־בית, השימוש בהם, מגנים בצמחי־בית וחרבתם. מיקום הצמחים חרר־המגרים ועיצובם. ארגון פרחים. פרחים מאמצע, גינות־גג, צמחים בקטלה הקיבוצים. גינון בקבוקים, ביוגל, צמחי־בית וצל ללא אדמה, מעמדות מים, מן מרבאים כאן מאות הצלומי־צמחים צבעוניים בעלי איכות אמנותית. הקרבים שבלקסיקון מחוקים מרוע וחומרי־עזר רב, אל חומר זה מצטרפים גם רשימה ביבליוגרפית, המפתח שמות הצמחים — סוגים וסוגים.

בהקדמה שכתב לספר פרופ' יואב ריזל, מנהל הגנים הבוטניים באוניברסיטת תל־אביב, הוא מציין כי „הלקסיקון" מהווה חן את גולת־כותרת של הספרות הגננית בישראל וחן סיכום וחידע אותו צבר אברהם שטיינמן בשנות עבודתו כמורה וכמחנך.

מ. אבי־שלמה

חדשות

יעל ישראל

הארי המזוהם דוהר אל הבית הלבן

„המקצוע לוחם", קולנוע רבחן, תל־אביב; „בובה", קולנוע בן־יהודה, תל־אביב

לינט איסטוור סולל בשקט את דרכו לבית הלבן. אולי הוא יגיע לשם, ואולי לא. אבל אי־אפשר להגיך עליו שהוא מגלומן, כשבחור־הסגלגל, ליד הטלפון הארוך, יושב כיום שחקן סרטי ב' לשעבר.

איסטוור, מיתוס אמריקני כבר בחייו, מבלבל את צעיריו בתכונה ורוחה את הגולד. הוא עולה על כל הפטריוטים השביניסטי המנשב כיום בבר האמריקני, נכנס בקלות לנעלי רמבו, המתחת לאמנו עור הקפוד לנו לריינן בריכוב. הוא בטח לא חוכן לעלות בסולם הממשל האמריקני כשבראשית הקריירה שלו במערבוני הספגטי של אוליבו גילם את דמות הגיבור הגדול מהחיים, אבטיפוס קלאסי: גברי, מחוספס, שתקן, קשוח, נשים בבית וגברים שלוטים. ממש חלומו של כל פטריארך ושל פטריוט ממוצע. אמריקה דרות לחיים. ואיסטוור מראה לאמריקה זו שהוא יודע מה טוב בשבילה. זה מצע הבחירות שלו: לחזיר את כבודה של אמריקה, איסמריה חזקה, פטריוטית, עם סירוף שקולר מלמעלה ואיזה אבר פאלי ענק לקישוט.

סרט מביש, עשייה שקופה שתמהר לכבוש לבבות צופים שטופי מוח ולמודי „רמבו" ו„מקגייוור".

ראשיתו של בובה במחזה של הילל מיטלפונקט שהועלה על בימת תיאטרון „חיפה". בנאליות, שקופה ושחוקה עד תום, דמות הגיבור משורטטת בקווים גסים וצפויים ומקצינה את אידיאיקון איש הצבא. איסטוור מגלם את דמותו של תומס הייוויי, חייל מארינס ותיק ושבע קרבות, עתיר מדליות, מצוקל כמו סוס זקן ורדיין חיוור, נלהב־ששלקרב. הוא יכול לקפח עשרים גברים בכיס הקסן. לאקוני, המילון שלו מורכב מניבולי־פה במובים. מה שהוא יודע זה לדיין ולהילחם.

הייוויי זה מוצב בבסיס האם שלו בגלל התנהגות בלתי הולמת, הבעוגש מטילים עליו לעשות חיילים למופת מקובץ של לא־יוצלחים. הוא בז להם וקורא להם „בנות". אבל מטרטר אותם ומלמד אותם פרק בעיבי הידידות הגברית הנאצלת. יש לו כמה בעיות עם אשתו לשעבר (מרשה מיימון), אליה הוא שוקל לחזור לעת סגריר, אבל רוב הסרט מוקדש לאימונים המפרכים שהופכים את החלאות לגברים שבגברים, כשבסוף מובטחת „הסרטיה האמי־תית" פליטה הזיראית לגראנדה, איזו בריחה!

הסרט שואב מרוחם של סרטי המלחמה מן שנות ה־40, ביחוד מסרטיו של ג'ון פורד: טובים ורעים, ערכים של פטריוטיזם, נאמנות לדגל, גיבורים קשוחים בעלי לב של זהב, קלישאת הידידות הגברית וסדר חברתי „כמו שצריך". עם נשים בבית וגברים שלוטים. ממש חלומו של כל פטריארך ושל פטריוט ממוצע. אמריקה דרות לחיים. ואיסטוור מראה לאמריקה זו שהוא יודע מה טוב בשבילה. זה מצע הבחירות שלו: לחזיר את כבודה של אמריקה, איסמריה חזקה, פטריוטית, עם סירוף שקולר מלמעלה ואיזה אבר פאלי ענק לקישוט.

סרט מביש, עשייה שקופה שתמהר לכבוש לבבות צופים שטופי מוח ולמודי „רמבו" ו„מקגייוור".

חצי משגל ורבע אונס

בובה הדביל עובר בתחנת דלק וגר באוטובוס ישן. לחיין נכנסת איזו טרחה דרומית עם אמביציות (חני נחמיאס), שפניו מוקרות לתחרות ריסקו בעיר הגדולה. הוא מרחם על הנערה ושומר עליה כעל בבת עינו. רווקה לקשר האנושי ביניהם היה פנטסגיאל אבל הוא נגמר בשפע קלישאות חבוטות שהצטרפו לנוירד האקלקטי המקוקלל של רווח. בובה נותן מקלט לאחיו העבריין (אלי דנקר) הנרדף על ידי גנגסטרים שלא ברור מי הם ומה הם עושים שם. יומרותיו של רווח למסר אוניברסלי הולידו גניבה סגנונית מכל הבא ליד וניסיון לאוורה ביקלאוטס בעורת סממנים של שום מקום קלאסי והתפייטות קולגועית מזויפת. הוזלגאריית חונגת עם חצי משגל אומלל ורבע אונס שקוצץ על־ידי הצנזורה בטעמה שהוא „לא נעשה כדרך הטבע" (מאיזה הם יודעים?).

לחני נתמיאס יש רגעים טובים ואמינים, רווח הוא פצצה של מניירנים זול, ויתר השחקנים נראים כמו בובות קרטון עם תוויות: הגבל המצוי, הגנגסטר והאשה הנאמנה. המוסיקה של רוני ולצר התעלולה על עצמה הפעם בחוסר טעם כל מיני מוטיבים של מארשים שמתאימים יותר לסרטי גברת ישראל במלחמת ששת הימים.

לא להקיא. לא לבלוע, והסרט נשאר בגרון. □

קלינט איסטוור – קלישאות על ידידות גברית, קשיחות על לב זאב וסדר חברתי כמו שצריך

חשרוכות

דורית קדר

גרעין הפורענות

יחיאל שמי, דניאל פרלמה, שמשון מרחב, דרורה דומיני, יעקב חסין, יחזקאל וידני ויואל מירון בגלריית הקיבוץ בתל־אביב

בגלריית הקיבוץ בתל־אביב נפתחה תערוכה של שבעה פסלים (על־פי סדר האלפבית): יחיאל שמי, דניאל פרלמה, שמשון מרחב, דרורה דומיני, יעקב חסין, יחזקאל וידני ויואל מירון.

השמות מעידים על מכנה משותף — מעין תפיסה של מיסוד נטו. חוזה אומר, פיסול שלא בא יותר כמוצרי המעביד את תחושות הפסל ואינו מניחים יותר לעולם החיצוני, אלא מבוסס על עצמיותו ובאוייקט בלתי תלוי עם. וכזת קיום משל עצמו, ככל אוביייקט אחר בעולם הדברים. המכיון שהבחירה א־פריורי היא כזו, ואין אין בו אקספרסיבי או ריגושי אלא לחיפוי — רצון להגיש את המימד האינטלקטואלי, המיוחד לו, המונן, מבטאות הכוונה ומשלה.

הנשענת על שפה צורנית ייחודית.

אי־פריורי זו דורשת שני יסודות עיקריים: אידאולוגיה אינטלקטואלית, ובה כבר שפה צורנית, המתלווה ומתקיימת כאמור בזכות עצמה.

וכאן בדיוק הכישלון אידאולוגיה חייבת להיות חלק מחיפושים אישיים, חלק מאישיותו כאמן, ובמקרה זה בפסל. אבל האידאולוגיה אי־אפשר לה לעמוד בעצמה, מפגר התפתחותי על רקע מציאות חיים אומללה של ישראל השניה. הטרנספורמציה שעברה דמותו של בובה במעבר לסרט היא הפגם העיקרי באמינות הסיפור. במקום עתיר מדליות, מצוקל כמו סוס זקן ורדיין חיוור, נלהב־ששלקרב. הוא יכול לקפח עשרים גברים בכיס הקסן. לאקוני, המילון שלו מורכב מניבולי־פה במובים. מה שהוא יודע זה לדיין ולהילחם.

אישטוור, מיתוס אמריקני כבר בחייו, מבלבל את צעיריו בתכונה ורוחה את הגולד. הוא עולה על כל הפטריוטים השביניסטי המנשב כיום בבר האמריקני, נכנס בקלות לנעלי רמבו, המתחת לאמנו עור הקפוד לנו לריינן בריכוב. הוא בטח לא חוכן לעלות בסולם הממשל האמריקני כשבראשית הקריירה שלו במערבוני הספגטי של אוליבו גילם את דמות הגיבור הגדול מהחיים, אבטיפוס קלאסי: גברי, מחוספס, שתקן, קשוח, נשים בבית וגברים שלוטים. ממש חלומו של כל פטריארך ושל פטריוט ממוצע. אמריקה דרות לחיים. ואיסטוור מראה לאמריקה זו שהוא יודע מה טוב בשבילה. זה מצע הבחירות שלו: לחזיר את כבודה של אמריקה, איסמריה חזקה, פטריוטית, עם סירוף שקולר מלמעלה ואיזה אבר פאלי ענק לקישוט.

סרט מביש, עשייה שקופה שתמהר לכבוש לבבות צופים שטופי מוח ולמודי „רמבו" ו„מקגייוור".

חצי משגל ורבע אונס

ראשיתו של בובה במחזה של הילל מיטלפונקט שהועלה על בימת תיאטרון „חיפה". בנאליות, שקופה ושחוקה עד תום, דמות הגיבור משורטטת בקווים גסים וצפויים ומקצינה את אידיאיקון איש הצבא. איסטוור מגלם את דמותו של תומס הייוויי, חייל מארינס ותיק ושבע קרבות, עתיר מדליות, מצוקל כמו סוס זקן ורדיין חיוור, נלהב־ששלקרב. הוא יכול לקפח עשרים גברים בכיס הקסן. לאקוני, המילון שלו מורכב מניבולי־פה במובים. מה שהוא יודע זה לדיין ולהילחם.

הייוויי זה מוצב בבסיס האם שלו בגלל התנהגות בלתי הולמת, הבעוגש מטילים עליו לעשות חיילים למופת מקובץ של לא־יוצלחים. הוא בז להם וקורא להם „בנות". אבל מטרטר אותם ומלמד אותם פרק בעיבי הידידות הגברית הנאצלת. יש לו כמה בעיות עם אשתו לשעבר (מרשה מיימון), אליה הוא שוקל לחזור לעת סגריר, אבל רוב הסרט מוקדש לאימונים המפרכים שהופכים את החלאות לגברים שבגברים, כשבסוף מובטחת „הסרטיה האמי־תית" פליטה הזיראית לגראנדה, איזו בריחה!

הסרט שואב מרוחם של סרטי המלחמה מן שנות ה־40, ביחוד מסרטיו של ג'ון פורד: טובים ורעים, ערכים של פטריוטיזם, נאמנות לדגל, גיבורים קשוחים בעלי לב של זהב, קלישאת הידידות הגברית וסדר חברתי „כמו שצריך". עם נשים בבית וגברים שלוטים. ממש חלומו של כל פטריארך ושל פטריוט ממוצע. אמריקה דרות לחיים. ואיסטוור מראה לאמריקה זו שהוא יודע מה טוב בשבילה. זה מצע הבחירות שלו: לחזיר את כבודה של אמריקה, איסמריה חזקה, פטריוטית, עם סירוף שקולר מלמעלה ואיזה אבר פאלי ענק לקישוט.

סרט מביש, עשייה שקופה שתמהר לכבוש לבבות צופים שטופי מוח ולמודי „רמבו" ו„מקגייוור".

חצי משגל ורבע אונס

ראשיתו של בובה במחזה של הילל מיטלפונקט שהועלה על בימת תיאטרון „חיפה". בנאליות, שקופה ושחוקה עד תום, דמות הגיבור משורטטת בקווים גסים וצפויים ומקצינה את אידיאיקון איש הצבא. איסטוור מגלם את דמותו של תומס הייוויי, חייל מארינס ותיק ושבע קרבות, עתיר מדליות, מצוקל כמו סוס זקן ורדיין חיוור, נלהב־ששלקרב. הוא יכול לקפח עשרים גברים בכיס הקסן. לאקוני, המילון שלו מורכב מניבולי־פה במובים. מה שהוא יודע זה לדיין ולהילחם.

הייוויי זה מוצב בבסיס האם שלו בגלל התנהגות בלתי הולמת, הבעוגש מטילים עליו לעשות חיילים למופת מקובץ של לא־יוצלחים. הוא בז להם וקורא להם „בנות". אבל מטרטר אותם ומלמד אותם פרק בעיבי הידידות הגברית הנאצלת. יש לו כמה בעיות עם אשתו לשעבר (מרשה מיימון), אליה הוא שוקל לחזור לעת סגריר, אבל רוב הסרט מוקדש לאימונים המפרכים שהופכים את החלאות לגברים שבגברים, כשבסוף מובטחת „הסרטיה האמי־תית" פליטה הזיראית לגראנדה, איזו בריחה!

הסרט שואב מרוחם של סרטי המלחמה מן שנות ה־40, ביחוד מסרטיו של ג'ון פורד: טובים ורעים, ערכים של פטריוטיזם, נאמנות לדגל, גיבורים קשוחים בעלי לב של זהב, קלישאת הידידות הגברית וסדר חברתי „כמו שצריך". עם נשים בבית וגברים שלוטים. ממש חלומו של כל פטריארך ושל פטריוט ממוצע. אמריקה דרות לחיים. ואיסטוור מראה לאמריקה זו שהוא יודע מה טוב בשבילה. זה מצע הבחירות שלו: לחזיר את כבודה של אמריקה, איסמריה חזקה, פטריוטית, עם סירוף שקולר מלמעלה ול

נצחון מזהיר לאלופת ישראל על אורתז׳ – 106:87

מכבי ת"א שועטת ללוזאן

מאגי (34), ג׳ונסון (30) וג׳מצ׳י (21) מוטטו את אלופת צרפת ★ אחרי שלוש דקות כבר היתה התוצאה 0:11 ★ אורתז׳ טיילה בארץ – אמש תמשיכה „לטייל" ביד־אליהו ★ נצחון במדריד, בעוד שבועיים, יוציק את הישראלים לגמר

מאגי וג׳ונסון ניבו האור (תז)

מאת ישראל פז
מבני ת"א שועטת לגמר גביע־אירופה בלוזאן. ב־2 ב־אמש. אחרי הנצחון המזהיר על אורתז׳ הצרפתית (87:106), מתנת לאלופת ישראל משוכה אחת ויחידה: ריאל מדריד. מעד שבועיים היא חייבת לשבור שמירת ולנצח. לראשונה מ־1958, במאבק־ביניים מדריד. אז תעלה למשחק המכריע. הבדור לגמר הוא. אפוא ביתי מכבי ת"א.

אם תשחק מכבי ת"א כמו בשלוש ראשונות אמש נגד אורתז׳ תוכל להגיע גם מול ריאל מדריד.

לעיני למעלה מרבבת צופים מהבנים ושאונים, היתה אלופת ישראל במיטבה. היא פורחת את אורתז׳ העקשנית. הוחירה מפנות אצבע.

חיה זה משחק של חתול־ועכבר. הוא התפנים כבר אחרי שלוש דקות כאשר מכבי ת"א הוליח 0:11. הצרפתים חיו מחלם. הם לא ידעו בין ימינם לשמאלם. קוזין מאגי ולי נזמנון עשו ככל שרצו מתחת לסלים. התגנה הצרפתית עיטה. לא הצליחה לעצור את גלי התקפות הישראליות. גם שיעני ניסות משחק חזקנמצו על לי מה הגלחבות שחקני מכבי ת"א. אותם ניווט כלולה חן ליפן. שיעוק אל עושה המשחק הצרפתי מרדי חופגנל. מאני לוזמנון חיו כל־יכולים בשפחם. מאחום היה מרשים. מאני קלע 34 נקודות ואיזן לקבוצה 8 דיוויס חוזרים. ג׳ונסון חיה מקפצנית – 30 נקודות ו־9 ריבאונדים. במחצית השניה חגיתי לחיצת הקלעים בין דוגו נמצ׳ו – 21 נקודות. ניצחון קלע חמישה שלי נקודות (לפחות החפסקה – 4 אינצחון).

המאמן צבי שרף תרם לנצחון. חילופיו חיו במקום. הוא לא נרתע להחליף גם את טכנו מיקי ברקוביץ׳. שלא זחר אמש. אך שיתף בפתיחה גם מאמר־מיקי המסוכן של אורתז׳. המאדיר קרטר. והוציא אותו שפוף המשחק, עד שקלע 8 נקודות בלבד. הוגן בסיום. אותו כבר באת אריצה ביום ראשון בדי לטיול בארץ. גם אמש, בדי־אליהו המשיכה לטיול... היחידי שעילה תגובות היה האמריקני תוום שפלו. שלחם קשה מול ג׳ונסון ומאני. אך חשנים. אכפל אחרי מתחת לסלים.

לסיום. חתקנות היא שסכני ת"א ביבתה אמש את חטר (תז) לאלופת צרפת. כי אחיי חטר כזה יקשה על הצרפתים מהתאושש.

היה זה נמול מתוק על מתפוד חטרנו! בשמשק ראשון באורתז׳ מאנגלה 2 (2:3) קונרגליוס 2 (4:1).

● קלעו לאורתז׳: שפלר 24 (19:11); 2:2 הופנגאל 21 (12:8); 3 סלי 3; 2:2 אורטנה 12; האקה 10; קרטר 8; גאדו 7 וקאבה 5.

● כדורסל

מאת יצחק ויסהוף

פתיחה מהממת — 0:11

בריקה ה־3:3 בריקה ה־4 ו־6:22 בדקה ה־5 — הזיאה אמש את העיקון ממשחקה של אלופת צרפת, אורתז׳. והגיליה את מכבי ת"א לנצחון מזהיר בן 19 נקודות — 87:106. בביית־הגמר בבביע־אירופה לאלופות.

הגנתה של מכבי ת"א היתה אמש למעיבה. שחקני־החוץ סגרו היטב את קלעיה המעולים של אורתז׳ — הוואדר קרטר, פרדי הופנגאל, נאקל קאבה וחבריהם. יחד עם משחק ההגנה המשובח ידעה מכבי ת"א לצלוף באחוז גבוה. קווין מאני ולי ג׳ונסון הוכיחו כי הם נמצאים בכושר אישי נפלא. השניים לעבו לשמירה האישית של אורתז׳ וקלעו לל"ראדום. כאשר הצרפתים עברו לאיזורית נכנס דודון ג׳מצ׳, שפיצה שמירה זו בקלות בסלי 3 הנקודות שלו.

לאחר יתרון 0:11 קלע הופנגאל סל ראשון דק לאחר שלוש דקות — 2:11; בדקה ה־10 הוליחה מכבי — 18:32 בנמחצית — 46:60.

הפרשהשיא במשחק נרשם בדקה ה־35 — 73:98. הצרפתים, בנסיון נואש לצמוק, עברו לשמירה אישית, אך כל שהצליחו היה לצמק את הפער בסיום ל־19 נקודות, הרחה מכוכות חילופים ואיבוד ריכוז של שחקני מכבי ת"א.

שחקני אורתז׳ איבדו במשחק 15 כדורים, לעומת 10 של מכבי ת"א. הרווה של מכבי ת"א בריבאונד היה מחלט — 43 לעומת 30. מכבי ת"א ירייקה מהשדה ב־42 קליעות מ־79 נסיונות (7 סלי 2 נקודות) ו־15 מ־17 בעונשין. הצרפתים ירייקו ב־36 מ־74 מהשדה (5 סלי 3 נקודות — הופנגאל 5 ואורטנה 2) ו־10 מ־11 בעונשין.

שפטו ללא בעיות ריצ׳ארדסון (אנגליה) ואסטיירס (שוויץ). שהוציאו בחמש עבירות את נאקל קאבה מאורתז׳.

טוריר בין־לאומי לקרנים בהאבקות

טורנטר בין־לאומי לקרנים בהאבקות, עד גיל 20, בהנגון הוגרי רומני ירוקד חוום המחר בבית־הספר המקיף ג׳ בבאר־שבע.

התחרויות המקדמות יתחילו בבר הבוקר ב־10.30, וב־3 תהיה הפתיחה החגיגית. המשך התחרויות ב־10 והגמר ב־3 בערב.

● חרמת־משקולות: המחזור ה־3 בגביע הארצי לנערים ובנות יתקיים מחר ב־10 בבוקר בבית־הספר „בן־שחר" בקרית־מוצקין.

מאגי וג׳ונסון ניבו האור (תז)

● מאגי (34) ג׳ונסון (30) וג׳מצ׳י (21) מוטטו את אלופת צרפת ★ אחרי שלוש דקות כבר היתה התוצאה 0:11 ★ אורתז׳ טיילה בארץ – אמש תמשיכה „לטייל" ביד־אליהו ★ נצחון במדריד, בעוד שבועיים, יוציק את הישראלים לגמר

מילאנו ניצחה בקובנה 85:100

קבוצת טרסר מילאנו זכתה אמש בנצחון זקיק בבית־הגמר בגביע־אירופה לאלופות שהבנוקה בקובנה את דאלגריס. ללא בסנוים — 85:100. לאחר 37:45 במחצית.

מקאריו קלע 30 למילאנו וקורי טיאניריסט 23 לדאלגריס.

ביוגוסלביה הביסה דאראר את ריאל מדריד — 83:107 (40:56). סופוביץ קלע 30 נקודות לדאראר ודל־קוראל 27 לריאל.

טבלת בית־המכבי

1.	מכבי ת"א	8	15 738־772
2.	מילאנו	8	14 630־668
3.	אורתז׳	8	13 659־652
4.	דאראר	8	12 652־665
5.	דאלגריס	7	11 778־727
6.	ריאל מדריד	8	10 708־681

השבוע תהיה מכבי ת"א חופשית.

ביום רביעי תארח אורתז׳ את דאראר וריאל מדריד את מילאנו.

חשבת – מירוץ עין־גדי

מירוץ עין־גדי ה־3, לזכרו של בוזיה רון, תקיים מחר. הזינוק ב־3 בצהריים במרוצאות עין־גדי. המרוצים התחרותיים יהיו ל־5 ו־10 ק"מ עמסי ל־4 ק"מ.

המאבק הדרמטי בארצית — יימשך

● אוצית

המירוץ המרתק ביותר הריצות הבבהדרגל יומשך גם היום ומחר. בשיעורי המחזור ה־10. המבוליה. הפועל חיפה, הרוטשות למקומה הראשון, לאחר שלא הצליחה בנצח בשלושת משחקיה האחרונים. תארח מחר ב־3 בקרית־אליעזר את הקבוצה העקשנית של מכבי רמת־עמידר.

בסיבוב הראשון סיימו השתיים בתיקו 0:0. גם מחר יהיה המאבק עיקש.

● משחק־צמרת יהיה כבר היום ב־3 בחדרה כשקבוצת הפועל חדרה (2) תארח את הפועל יהוד (5). שתי נקודות מסרירות בין השתיים. חדרה נקרעה לגמרי בנצחון הראשון, ביהוד 3:1. גם מחר, ב־3, בבלומפילד, לא צפוי לירושלים. השעוטים קרימה, מאבק קל. השמשונים גילו במחודרים האחרונים יציבות המשחקים. לא צפוי לירושלים. השעוטים קרימה, מאבק קל. השמשונים גילו במחודרים האחרונים יציבות המשחקים. הם יעשו כל אפשר להקשות על בית"ר ירושלים, הנם שוו מסוגלת לתעלות לשיאה. בלבומפילד. יעשוטו צבי שריר.

● המשחק נוסף בבלומפילד (1) תארח הפועל ת"א את מכבי רגנה. האורחים מגיגה. יבואו לאיצטד היעוב כדי לנלחם ולחזור הביתה עם משהו מהקרוות. התקפת הפועל ת"א מתקשה לתפקד. אם לא תדע למצוא את הדרך לרשת היא עלולה להיקלע למצב מביך. מה גם שכמה משחקי־המפתח מצוים.

● 0:0 יעשוט: יצחק ברצ׳יקוב.

● המשחק־צמרת מסקרן יהיה מחר ב־3 בבאר־שבע, בין קבוצת הפועל כפר־סבא (4) ומכבי ת"א (3). לכל אחת מהקבוצות 28 נקודות. בסיבוב הראשון הנצחה כפר־סבא את יריבתה בנצחון בבלומפילד (2:1). בית"ר ת"א תנצח לגמול, בשחק שקול, בו יבקשו המנפי מכבי ת"א לא בביתותם. יעשוטו: חיים ליסקוביץ׳.

● בני־יהודה ת"א תישר במקום השני בבלומפילד. אמנם היא השתק מחדר, אבל ביחיב־ה נתניה, טוגדת הטבלה, אינה מחוזה יריב גם בביתה. המשחק יתחיל היום ב־3 בנתניה.

● בחדרה: אליפות הזהי־ישבות הערבות בבדרוכל לנערי תיעוד מחר ב־10 בבוקר. המשחקים יתקיימו בתיכון אזורי רופין ובתיכון אזורי באר־שבע.

● אוסיות

שוב יריב אשאתן למכבילה. בית"ר ירושלים, במחזור ה־19 בליגה הלאומית בבדרוגל. מחר בבלומפילד יתמודד אוריי מלמליאן וחבריו עם קבוצת הצמרת של שומשון ת"א. מעשה יתחילו משחקי הסיבוב בבר היום: בית"ר ת"א תארח בוינוער את מכבי חיפה; הפועל לוד תיפגש במגרשה עם מכבי פ"ת. ובית"ר נתניה תשחק עם בני־יהודה ת"א.

מאבק צמרת מסקרן יהיה בכפר־סבא בין הפועל כפר־סבא ומכבי ת"א; בכלומפילד מול מכבי יבנה. שחקנים אמנים מאחרון הקיטוליניק במקום החלוצי נטקו ולזכ, הנסה לתאושיש במשחקה הבוגר. הפועל פ"ת הנפועל באר־שבע תארח את מכבי נתניה.

● בסיבוב הראשון סיימו קבוצות בית"ר ירושלים ושמשון ת"א בתיקו 1:1. גם מחר, ב־3, בבלומפילד, לא צפוי לירושלים. השעוטים קרימה, מאבק קל. השמשונים גילו במחודרים האחרונים יציבות המשחקים. לא צפוי לירושלים. השעוטים קרימה, מאבק קל. השמשונים גילו במחודרים האחרונים יציבות המשחקים. הם יעשו כל אפשר להקשות על בית"ר ירושלים. הנם שוו מסוגלת לתעלות לשיאה. בלומפילד. יעשוטו צבי שריר.

● המשחק נוסף בבלומפילד (1) תארח הפועל ת"א את מכבי רגנה. האורחים מגיגה. יבואו לאיצטד היעוב כדי לנלחם ולחזור הביתה עם משהו מהקרוות. התקפת הפועל ת"א מתקשה לתפקד. אם לא תדע למצוא את הדרך לרשת היא עלולה להיקלע למצב מביך. מה גם שכמה משחקי־המפתח מצוים.

● 0:0 יעשוט: יצחק ברצ׳יקוב.

● המשחק־צמרת מסקרן יהיה מחר ב־3 בבאר־שבע, בין קבוצת הפועל כפר־סבא (4) ומכבי ת"א (3). לכל אחת מהקבוצות 28 נקודות. בסיבוב הראשון הנצחה כפר־סבא את יריבתה בנצחון בבלומפילד (2:1). בית"ר ת"א תנצח לגמול, בשחק שקול, בו יבקשו המנפי מכבי ת"א לא בביתותם. יעשוטו: חיים ליסקוביץ׳.

● בני־יהודה ת"א תישר במקום השני בבלומפילד. אמנם היא השתק מחדר, אבל ביחיב־ה נתניה, טוגדת הטבלה, אינה מחוזה יריב גם בביתה. המשחק יתחיל היום ב־3 בנתניה.

● בחדרה: אליפות הזהי־ישבות הערבות בבדרוכל לנערי תיעוד מחר ב־10 בבוקר. המשחקים יתקיימו בתיכון אזורי רופין ובתיכון אזורי באר־שבע.

הטבלה הארצית

(אחרי 18 מחזורים)

1.	הפועל חיפה	22–12	31
2.	הפועל חדרה	18–26	31
3.	הפועל יהוד	9–19	30
4.	הפועל ירושלים	19–23	30
5.	הפועל לוד	17–22	29
6.	הפועל עכו	17–21	27
7.	מכבי עמידר	15–18	27
8.	מכבי שעריים	10–15	25
9.	הפועל רמת־גן	11–10	23
10.	הפועל טבריה	24–23	23
11.	הפועל בית־שאן	21–18	22
12.	הפועל כרמיאל	26–21	22
13.	בית"ר רמלה	20–14	20
14.	הכח רמת־גן	18–11	19
15.	בית"ר נהריה	18–12	18
16.	הפועל רימונה	12–15	12

● כדורגל

מאת יצחק ויסהוף

פתיחה מהממת — 0:11

בריקה ה־3:3 בריקה ה־4 ו־6:22 בדקה ה־5 — הזיאה אמש את העיקון ממשחקה של אלופת צרפת, אורתז׳. והגיליה את מכבי ת"א לנצחון מזהיר בן 19 נקודות — 87:106. בביית־הגמר בבביע־אירופה לאלופות.

הגנתה של מכבי ת"א היתה אמש למעיבה. שחקני־החוץ סגרו היטב את קלעיה המעולים של אורתז׳ — הוואדר קרטר, פרדי הופנגאל, נאקל קאבה וחבריהם. יחד עם משחק ההגנה המשובח ידעה מכבי ת"א לצלוף באחוז גבוה. קווין מאני ולי ג׳ונסון הוכיחו כי הם נמצאים בכושר אישי נפלא. השניים לעבו לשמירה האישית של אורתז׳ וקלעו לל"ראדום. כאשר הצרפתים עברו לאיזורית נכנס דודון ג׳מצ׳, שפיצה שמירה זו בקלות בסלי 3 הנקודות שלו.

לאחר יתרון 0:11 קלע הופנגאל סל ראשון דק לאחר שלוש דקות — 2:11; בדקה ה־10 הוליחה מכבי — 18:32 בנמחצית — 46:60.

הפרשהשיא במשחק נרשם בדקה ה־35 — 73:98. הצרפתים, בנסיון נואש לצמוק, עברו לשמירה אישית, אך כל שהצליחו היה לצמק את הפער בסיום ל־19 נקודות, הרחה מכוכות חילופים ואיבוד ריכוז של שחקני מכבי ת"א.

שחקני אורתז׳ איבדו במשחק 15 כדורים, לעומת 10 של מכבי ת"א. הרווה של מכבי ת"א בריבאונד היה מחלט — 43 לעומת 30. מכבי ת"א ירייקה מהשדה ב־42 קליעות מ־79 נסיונות (7 סלי 2 נקודות) ו־15 מ־17 בעונשין. הצרפתים ירייקו ב־36 מ־74 מהשדה (5 סלי 3 נקודות — הופנגאל 5 ואורטנה 2) ו־10 מ־11 בעונשין.

שפטו ללא בעיות ריצ׳ארדסון (אנגליה) ואסטיירס (שוויץ). שהוציאו בחמש עבירות את נאקל קאבה מאורתז׳.

● דודון בשבי: לא חיפשנו נקמה, חיפשנו נצחון, והשגנו ביבר חשוב לשמשק הבא־שיהיה בחדרה.

● פיר מאיר: ר״ד טרעון אורתז׳: קשה לעשות תיירות ובדוחה. ברית־המעצעות אין תיירות ולכן נעשה שם כדורסל.

● צבי שרף: הנצחון אמש בטוח יפה מדי. הנצחון אמש בטוח יפה מדי. הרחה מ־10 הוא שיבורים מנצחון.

שחקני אורתז׳ אינם אמש שום נצנוצ את הארור ואת קוזבה. ראיל מדריד תנצח את מכבי ואורתז׳ תהיה נצחה. אמנם, בבית־הגמר הם יהיו טובה והיא מסוגלת לנצח במדריד. אך אני מקווה כי הספרדים ילחמו על כבודם. לפי משחקה של מכבי ת"א אמש היא הטובה ביותר בבית־הגמר. למרבו דברים ימים על מכבי ת"א ולמרבו גם דברים מבעיים כמו הכרה שהפריע. הבוצרות הזמנות ועוד. אלו בינגוד לחודקי מכבי ת"א. אם מכבי ת"א תגיע עם אורתז׳ תתקל ביחס דומה.

● דודון בשבי: לא חיפשנו נקמה, חיפשנו נצחון, והשגנו ביבר חשוב לשמשק הבא־שיהיה בחדרה.

● פיר מאיר: ר״ד טרעון אורתז׳: קשה לעשות תיירות ובדוחה. ברית־המעצעות אין תיירות ולכן נעשה שם כדורסל.

● צבי שרף: הנצחון אמש בטוח יפה מדי. הנצחון אמש בטוח יפה מדי. הרחה מ־10 הוא שיבורים מנצחון.

שחקני אורתז׳ אינם אמש שום נצנוצ את הארור ואת קוזבה. ראיל מדריד תנצח את מכבי ואורתז׳ תהיה נצחה. אמנם, בבית־הגמר הם יהיו טובה והיא מסוגלת לנצח במדריד. אך אני מקווה כי הספרדים ילחמו על כבודם. לפי משחקה של מכבי ת"א אמש היא הטובה ביותר בבית־הגמר. למרבו דברים ימים על מכבי ת"א ולמרבו גם דברים מבעיים כמו הכרה שהפריע. הבוצרות הזמנות ועוד. אלו בינגוד לחודקי מכבי ת"א. אם מכבי ת"א תגיע עם אורתז׳ תתקל ביחס דומה.

שמשון תנסה לכופף את בית"ר ירושלים

שלושה משמשקים המחזור כבר היום: לוד – מכבי פ"ת; בית"ר ת"א – מכבי חיפה; בית"ר נתניה – בני־יהודה ★ מאבק צמרת מסקרן למכבי ת"א בכפר־סבא

● כדורגל

מאת יצחק ויסהוף

פתיחה מהממת — 0:11

בריקה ה־3:3 בריקה ה־4 ו־6:22 בדקה ה־5 — הזיאה אמש את העיקון ממשחקה של אלופת צרפת, אורתז׳. והגיליה את מכבי ת"א לנצחון מזהיר בן 19 נקודות — 87:106. בביית־הגמר בבביע־אירופה לאלופות.

הגנתה של מכבי ת"א היתה אמש למעיבה. שחקני־החוץ סגרו היטב את קלעיה המעולים של אורתז׳ — הוואדר קרטר, פרדי הופנגאל, נאקל קאבה וחבריהם. יחד עם משחק ההגנה המשובח ידעה מכבי ת"א לצלוף באחוז גבוה. קווין מאני ולי ג׳ונסון הוכיחו כי הם נמצאים בכושר אישי נפלא. השניים לעבו לשמירה האישית של אורתז׳ וקלעו לל"ראדום. כאשר הצרפתים עברו לאיזורית נכנס דודון ג׳מצ׳, שפיצה שמירה זו בקלות בסלי 3 הנקודות שלו.

לאחר יתרון 0:11 קלע הופנגאל סל ראשון דק לאחר שלוש דקות — 2:11; בדקה ה־10 הוליחה מכבי — 18:32 בנמחצית — 46:60.

הפרשהשיא במשחק נרשם בדקה ה־35 — 73:98. הצרפתים, בנסיון נואש לצמוק, עברו לשמירה אישית, אך כל שהצליחו היה לצמק את הפער בסיום ל־19 נקודות, הרחה מכוכות חילופים ואיבוד ריכוז של שחקני מכבי ת"א.

שחקני אורתז׳ איבדו במשחק 15 כדורים, לעומת 10 של מכבי ת"א. הרווה של מכבי ת"א בריבאונד היה מחלט — 43 לעומת 30. מכבי ת"א ירייקה מהשדה ב־42 קליעות מ־79 נסיונות (7 סלי 2 נקודות) ו־15 מ־17 בעונשין. הצרפתים ירייקו ב־36 מ־74 מהשדה (5 סלי 3 נקודות — הופנגאל 5 ואורטנה 2) ו־10 מ־11 בעונשין.

שפטו ללא בעיות ריצ׳ארדסון (אנגליה) ואסטיירס (שוויץ). שהוציאו בחמש עבירות את נאקל קאבה מאורתז׳.

● דודון בשבי: לא חיפשנו נקמה, חיפשנו נצחון, והשגנו ביבר חשוב לשמשק הבא־שיהיה בחדרה.

● פיר מאיר: ר״ד טרעון אורתז׳: קשה לעשות תיירות ובדוחה. ברית־המעצעות אין תיירות ולכן נעשה שם כדורסל.

● צבי שרף: הנצחון אמש בטוח יפה מדי. הנצחון אמש בטוח יפה מדי. הרחה מ־10 הוא שיבורים מנצחון.

שחקני אורתז׳ אינם אמש שום נצנוצ את הארור ואת קוזבה. ראיל מדריד תנצח את מכבי ואורתז׳ תהיה נצחה. אמנם, בבית־הגמר הם יהיו טובה והיא מסוגלת לנצח במדריד. אך אני מקווה כי הספרדים ילחמו על כבודם. לפי משחקה של מכבי ת"א אמש היא הטובה ביותר בבית־הגמר. למרבו דברים ימים על מכבי ת"א ולמרבו גם דברים מבעיים כמו הכרה שהפריע. הבוצרות הזמנות ועוד. אלו בינגוד לחודקי מכבי ת"א. אם מכבי ת"א תגיע עם אורתז׳ תתקל ביחס דומה.

גם הצרפתים לא הצילו

● שחייה: אליפות הזהי־ישבות הערבות בבדרוכל לנערי תיעוד מחר ב־10 בבוקר. המשחקים יתקיימו בתיכון אזורי רופין ובתיכון אזורי באר־שבע.

● בנות: 50 חופשי — עת ישראל (מכבי ת"א) 28.20; 400 חופשי — טופ מוגנ (נרפוה) 4:37.83, לפני מיכל אמין (הפועל בית ברל) 4:43.06 חזה — פירית אפרתי (מכבי ת"א) 1:03.51; 200 פרפר — מירין פליינמן (הפועל בית ברל) 2:28.18 (200 מעורב אישי — מנגנ (צרפת) 2:31.35.

התחרויות יימשכו היום ומחר בבריכת מכון־רגינים.

המעפיל — קרית־אתא מחר בחצי־גמר הגביע

● כדורעף

משחקי חצי־הגמר בגביע המדינה בכדורעף יעריכו מחר באולם קרבין ויזיל.

בשחקן הראשון, ב־6, יפגשו קבוצות הפועל מטה אשר ומכבי חיפה.

שתיים מאחר יותר יתקיים הגמר הבשני, שיהיה מסקרן במיוחד, בין שתי קבוצות הצמרת, הפועל המעפיל/עידתחורש והפועל קרית־אתא.

בפליי־אוף לנשים

● בית עלון: אס"א באר־שבע — הפועל עידתחורש/עמקרחוב (שבת, 6); הפועל בת"ים — אליצור יבנה (שבת, 6.30).

● בית תתון: הפועל רמת־אביב — קרית־חיים (שבת, 7); הפועל כפר־סבא — הפועל עמק־הירקון (שבת, 7).

● כדורסל

מאת יצחק ויסהוף

פתיחה מהממת — 0:11

בריקה ה־3:3 בריקה ה־4 ו־6:22 בדקה ה־5 — הזיאה אמש את העיקון ממשחקה של אלופת צרפת, אורתז׳. והגיליה את מכבי ת"א לנצחון מזהיר בן 19 נקודות — 87:106. בביית־הגמר בבביע־אירופה לאלופות.

הגנתה של מכבי ת"א היתה אמש למעיבה. שחקני־החוץ סגרו היטב את קלעיה המעולים של אורתז׳ — הוואדר קרטר, פרדי הופנגאל, נאקל קאבה וחבריהם. יחד עם משחק ההגנה המשובח ידעה מכבי ת"א לצלוף באחוז גבוה. קווין מאני ולי ג׳ונסון הוכיחו כי הם נמצאים בכושר אישי נפלא. השניים לעבו לשמירה האישית של אורתז׳ וקלעו לל"ראדום. כאשר הצרפתים עברו לאיזורית נכנס דודון ג׳מצ׳, שפיצה שמירה זו בקלות בסלי 3 הנקודות שלו.

לאחר יתרון 0:11 קלע הופנגאל סל ראשון דק לאחר שלוש דקות — 2:11; בדקה ה־10 הוליחה מכבי — 18:32 בנמחצית — 46:60.

הפרשהשיא במשחק נרשם בדקה ה־35 — 73:98. הצרפתים, בנסיון נואש לצמוק, עברו לשמירה אישית, אך כל שהצליחו היה לצמק את הפער בסיום ל־19 נקודות, הרחה מכוכות חילופים ואיבוד ריכוז של שחקני מכבי ת"א.

שחקני אורתז׳ איבדו במשחק 15 כדורים, לעומת 10 של מכבי ת"א. הרווה של מכבי ת"א בריבאונד היה מחלט — 43 לעומת 30. מכבי ת"א ירייקה מהשדה ב־42 קליעות מ־79 נסיונות (7 סלי 2 נקודות) ו־15 מ־17 בעונשין. הצרפתים ירייקו ב־36 מ־74 מהשדה (5 סלי 3 נקודות — הופנגאל 5 ואורטנה 2) ו־10 מ־11 בעונשין.

שפטו ללא בעיות ריצ׳ארדסון (אנגליה) ואסטיירס (שוויץ). שהוציאו בחמש עבירות את נאקל קאבה מאורתז׳.

● דודון בשבי: לא חיפשנו נקמה, חיפשנו נצחון, והשגנו ביבר חשוב לשמשק הבא־שיהיה בחדרה.

● פיר מאיר: ר״ד טרעון אורתז׳: קשה לעשות תיירות ובדוחה. ברית־המעצעות אין תיירות ולכן נעשה שם כדורסל.

● צבי שרף: הנצחון אמש בטוח יפה מדי. הנצחון אמש בטוח יפה מדי. הרחה מ־10 הוא שיבורים מנצחון.

שחקני אורתז׳ אינם אמש שום נצנוצ את הארור ואת קוזבה. ראיל מדריד תנצח את מכבי ואורתז׳ תהיה נצחה. אמנם, בבית־הגמר הם יהיו טובה והיא מסוגלת לנצח במדריד. אך אני מקווה כי הספרדים ילחמו על כבודם. לפי משחקה של מכבי ת"א אמש היא הטובה ביותר בבית־הגמר. למרבו דברים ימים על מכבי ת"א ולמרבו גם דברים מבעיים כמו הכרה שהפריע. הבוצרות הזמנות ועוד. אלו בינגוד לחודקי מכבי ת"א. אם מכבי ת"א תגיע עם אורתז׳ תתקל ביחס דומה.

סאו: מכבי הטובה בבית ג׳מצ׳: לא חיפשנו נקמה

מאת יצחק ויסהוף

בעקבי שמעניית בשלום אמש לאחר נצחונה של מכבי ת"א על אלופת צרפת, שחקני מכבי ת"א הגיעו לעיר הבירה, מאמנם אחרתי מכבי ת"א חיי שיבורים מנצחון.

● צבי שרף: הנצחון אמש בטוח יפה מדי. הנצחון אמש בטוח יפה מדי. הרחה מ־10 הוא שיבורים מנצחון.

שחקני אורתז׳ אינם אמש שום נצנוצ את הארור ואת קוזבה. ראיל מדריד תנצח את מכבי ואורתז׳ תהיה נצחה. אמנם, בבית־הגמר הם יהיו טובה והיא מסוגלת לנצח במדריד. אך אני מקווה כי הספרדים ילחמו על כבודם. לפי משחקה של מכבי ת"א אמש היא הטובה ביותר בבית־הגמר. למרבו דברים ימים על מכבי ת"א ולמרבו גם דברים מבעיים כמו הכרה שהפריע. הבוצרות הזמנות ועוד. אלו בינגוד לחודקי מכבי ת"א. אם מכבי ת"א תגיע עם אורתז׳ תתקל ביחס דומה.

● דודון בשבי: לא חיפשנו נקמה, חיפשנו נצחון, והשגנו ביבר חשוב לשמשק הבא־שיהיה בחדרה.

● פיר מאיר: ר״ד טרעון אורתז׳: קשה לעשות תיירות ובדוחה. ברית־המעצעות אין תיירות ולכן נעשה שם כדורסל.

טוביה פרידמן מתגייס לעזרת ההגנה

במהלך הדיון אתמול עלתה שאלת הגירסה הנכונה לעדות שמסר אליהו רוזנברג לפרידמן ב־1947 ■ פרידמן טוען שרוזנברג סיפר לו שאיוואן נהרג בידי המורדים, והעד טוען שעדותו סולפה ■ פרידמן יעיד מטעם ההגנה

מאת בצלאל עמיקם

האם היה אליהו רוזנברג עד ראיה למרתפו של איוואן האיום בעת המרד בטריב? מה מתח בין צייד הנאצים טוביה פרידמן, לבין אליהו רוזנברג והרייה הגיעו אתמול לאולם בית הדין בירושלים.

בעדות שבנה טוביה פרידמן בשנת 1947 בזיעה מרוזנברג, סיפר לו האחרון כי חבריו פרצו לצריף שבו ישן איוואן יחד עם חבריו האוקראינים הרגו אותו. אתמול נאתו פרקליטו של רמ"איביוק עו"ד מרק אוקונור במסמך זה כמוצא שלל רב.

אליהו רוזנברג: טוביה פריי־מן קיבל עדות זאת מפני בשעתה. אולם אחר כך הגברו לי דברים אחרים. אני בטוח שאיוואן הרגו הם, והנה הוא לפניכם. לא אמרתי בשום מקום שראיתי אותו מת. לשאלת השופט לוין על שחזר טלפון אמר העד: ערב אחד התקשרה אוקונור ערכו מסיבה עתונאים ואמרו שאני הראתי את איוואן אי שהוא בדר. פרידמן גם סיפר שאני כבר מת. טלפנתי אליו ואמרתי שלום סרג (ביצוגי של טוביה פרידמן). נאיה חצבה סיפרת שהרגתי את איוואן. ושאני כבר מת. פרידמן עגה לי כי הדברים כתובים שחור על גבי לבן. אמרתי לו אתה שקרן ואלוהים יעניש אותך.

מרק אוקונור: למה שאלוהים יעניש אותו.

רוזנברג: אמרתי לו שהוא בן כליעל ויקבל את גמולו.

לדברים אלה קרמה וקיירה אורוכה ודיבלתלה שאמצעותה רצח פרקליטו של רמ"איביוק לכפרי מחיאנות שבדרום. בין היתר ביקש לדעת אם כתב הגיבוות כלשהם כשיצא מגרמניה.

רוזנברג: כתבתי על דף ניר באריריש.

אוקונור: מה עשית עם כתובים אלה.

רוזנברג: כתבתי אות כחייל מולני במלחמת המרחי לאשה שטרח אל בית המשפט במכתבים ובבגיות. מתבבר כי מרי יום ביר מו זורמים לבית הדין בירושלים מכתבים ופניות של אנשים שעיים הרוצים לוותר מידע ולהוציא דברים. ובכך מעסיקים את בית הדין שכבר חתם את רשימת העדים.

השופט לוין אף התיחס למכתב ששיגר טוביה פרידמן ראש המטה לדוקומנטציה של שפעי הנאצים לוין סרב למסור מהו תוכנו שם המכתב. לכתבנו נודע כי טוביה פרידמן הביע מתאמו על החופש המופרז לדעתו ממנו נהנה הנאשם.

טוביה פרידמן תובע להגביל את רמ"איביוק, לבודדו וללכאו בתא בודד.

טריר אל בית המשפט בלוחי ובבגיות. אולם אחר כך התברר לי דברים אחרים. אני בטוח שאיוואן הרגו הם, והנה הוא לפניכם. לא אמרתי בשום מקום שראיתי אותו מת. לשאלת השופט לוין על שחזר טלפון סערת בין פרידמן לרוזנברג אמר העד: ערב אחד התקשרה אוקונור ערכו מסיבה עתונאים ואמרו שאני הראתי את איוואן אי שהוא בדר. פרידמן גם סיפר שאני כבר מת. טלפנתי אליו ואמרתי שלום סרג (ביצוגי של טוביה פרידמן). נאיה חצבה סיפרת שהרגתי את איוואן. ושאני כבר מת. פרידמן עגה לי כי הדברים כתובים שחור על לבן.

אוקונור לוחץ: זה היה לפני יעיבר אותו.

רוזנברג: אמרתי לו שהוא בן כליעל ויקבל את גמולו.

לדברים אלה קרמה וקיירה אורוכה. דיבלתלה שאמצעותה רצח פרקליטו של רמ"איביוק לכפרי מחיאנות שבדרום. בין היתר ביקש לדעת אם כתב הגיבוות כלשהם כשיצא מגרמניה.

רוזנברג: כתבתי על דף ניר באריריש.

אוקונור: מה עשית עם כתובים אלה.

רוזנברג: כתבתי אות כחייל מולני במלחמת המרחי לאשה שטרח אל בית המשפט במכתבים ובבגיות. אולם אחר כך התברר לי דברים אחרים. אני בטוח שאיוואן הרגו הם, והנה הוא לפניכם. לא אמרתי בשום מקום שראיתי אותו מת. לשאלת השופט לוין על שחזר טלפון סערת בין פרידמן לרוזנברג אמר העד: ערב אחד התקשרה אוקונור ערכו מסיבה עתונאים ואמרו שאני הראתי את איוואן אי שהוא בדר. פרידמן גם סיפר שאני כבר מת. טלפנתי אליו ואמרתי שלום סרג (ביצוגי של טוביה פרידמן). נאיה חצבה סיפרת שהרגתי את איוואן. ושאני כבר מת. פרידמן עגה לי כי הדברים כתובים שחור על לבן.

עתירה נגד הטלוויזיה

עתירה לבג"ץ הוגשה לשלוויה לשרי הדתות ולרבנות רבה בה מתבקש בג"ץ לחייב את המשטר הצבאי בירושלים לבטל הוראה שנתנה לבית הדין בירושלים לחייב אנשים הרוצים לוקיים מידע ולהוציא דברים, ובכך מעסיקים את בית הדין שכבר חתם את רשימת העדים.

השופט לוין אף התיחס למכתב ששיגר טוביה פרידמן ראש המטה לדוקומנטציה של שפעי הנאצים לוין סרב למסור מהו תוכנו שם המכתב. לכתבנו נודע כי טוביה פרידמן הביע מתאמו על החופש המופרז לדעתו ממנו נהנה הנאשם.

טוביה פרידמן תובע להגביל את רמ"איביוק, לבודדו וללכאו בתא בודד.

מפעילי עבדאללה „ציון לשים קץ להצגה" — חטוף צרפתי שוחרר

מאת ארנון יפת

כתב „על המשמר" בצרפת

מארס.— שירותי המבטחון הצרפתים מניחים בזילוול ובאי אמון למידע שהם מקבלים מן „המוסד" הישראלי — הסיקו מה מערתו שבוע לאחר שירות המבטחון המבוכי (מ.ס.מ) ריימון נאר, במשטר המבטיח עבדאללה.

קציני משטרת צרפתיים מציעים ל„מוסד" לא למסור עוד מידע לר.ס.מ. אלא ישירות למשטרה. בת שמומרים לר.ס.מ. מתפנון מבמירה. אחדי שנבחרה מרינות של פיוס אזרחי ברחבי טרד ערביים. עורך ריין קיינגן, המציג את ארה"ב, הואשים את המשטרה בתחיבה לשחרר את עבדאללה בחיפוזן, במקום להגישו על משעיו.

„לשים קץ לחבגבה"

ידיעות אומרות, כי המשטר יסתיים בחיפוזן, לאחר שמטעילי עבדאללה הוזו לשלטרות גיבוה „לשים קץ לחבגבה". הם הציגו אולטימאטום לבמור עם המשטר לפני סוף תחודש. פרקליטו של עבדאללה, ורנ"ם, וירבון קיינגן אישרו ידיעות אלה.

נאר חולל סכסאניה בולולו במסמך מטרתו על עבדאללה ואדגנו, שמסר „המוסד" לשירותים הצרפתיים ארבעה ימים לאחר רצח הדיפלומט הישראלי בר־סימנטב. הוא תיאר את המידע כ„בלתי מבבצע" ושון, כי על כן לא מסרו השירותים את המידע למשטרה. שלא ידעה מאומה במשך שלוש שנים. על זוהת הרוצחים.

עדותו של מסחר שניים בר.ס.מ. תוארה כמצוה במשטר. ורנ"ם חוגג כבר את נצחונו. קיינגן נאבק בחיזוף נפש לשכנע את השופטים לנוגר על עבדאללה עונש של 20 שנות מאסר. הוא הפריך את דברי מסחר שניים בר.ס.מ. בקיראו נתונים על עבדאללה מן המסמך הישראלי.

המבוגר: שני חפנים

אך כפי הנראה לשווא. „לה מנגר" מסר, כי הספרת מגן ראש השירותים ביישמה שלבילדי שני חפנים. בפקדות הממשלה. ידע ר.ס.מ. לחשיג עסקות עם הנוגרים והאלילדים, פוטרני עבדאללה. השירותים הזוהרים בעדות זו לשמוך על קשריהם עם שירותים מרינות ערב. כעדותה שלא יישלחו מחבלים לחסמן מצצות בפאריס. הם נחלצו לחילוץ עבדאללה מתא הכלא. ר.ס.מ. נתואר כזרוע משטרתית של הרישלוטטיה הצרפתית. גזרדיון חמור יחסית מחלוטה על מרינות העסקות עם תחרויות.

עבדאללה — „בריש"

הדיפלומט זיל פירנזל, שנחטף על־ידי האחזים עבדאללה בטריפולי ושוחרר בעיסקה חלימין, סיפר, כי שביין תיארו את עבדאללה כ„בריש".

הוא זיהה את אחיו של עבדאללה כחטוף. זם התפארו בפניו על רצח הדיפלומט הישראלי בר־סימנטב. הוא תיאר את המידע כ„בלתי מבבצע" ושון, כי על כן לא מסרו

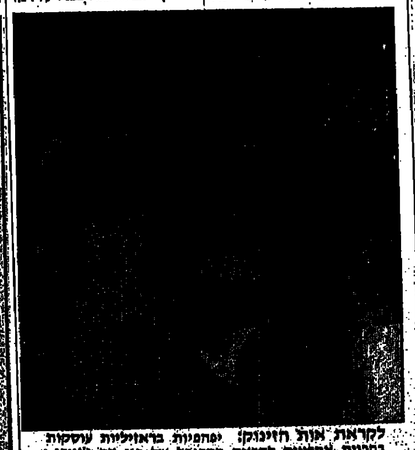

לקראת אות הזיכרון: יפתפות בראזליות עסקות בחפצות אחרונות לקראת הקרנבל של ריו דז'נ'יירו, שנפתח מחר. (צולם: אי.פי.)

בסוריה סוגרים חנויות של מפקיעי מחירים

דמשק.— ממשלת סוריה פתחה בראשית החודש במסע נמרץ לפיקוח על מחירים ומאצרי ריחוב אחר ממקיעי מחירים — פטורת מוכנות הדיעות הסורית.

■ בדמשק לבדה נסגרו 40 חנויות. 259 דרישות על הפקעת מחירים נרשמו חשבוע. בשבוע שעבר נרשמו 246 דרישות.

מצרכי המזון המוצרים בסיסיים תחייקרו עליפי רשיון ממשלתי: הבשר ב־33 אחוז, הלקל ב־80 אחוז, חומרי ניקוי ב־50 אחוז, סיגריות ב־60 אחוז. שעונים. ביחוד ללבנון ולירדן, שם מוצרים אלה יקרים ביותר. אולם חנויות חבגרים, למשל, ניצלו מעמד זו בלי לקבל היתר לכך.

גם בתחומים אחרים החליטו השלטונות לחרוץ את חתונות באוקטובר הוקמו שתי ועדות כדי לפקח על יישום התקנות בתחום הסקיר־קעין והמכונית. גם כתוום מסכנ חחוץ ומנחג פיקוח חמור, כדי לשם קץ לסמטות. ונקבעה שיטה של שעיר חליפין מרעיפים למרות שנות.

בחוגים חרשמיים מטילים את האחריות לבעיות הכלכליות של סוריה, וביחוד בעיית אספקת חמזון. „על לחנים מחוץ, הגידול בצרכי הבטחון, ההוראה וחבריאות, גידול אסור בחיי־חחרוות ורמת חיים הגבוהה של אלה המשתלטים על מוצרי המחרחרת".

(ע"ג)

„קרנבל האי"דס" „יפתח ביום א' בריו

ריו דז'ניירו.— הקרנבל של ריו דז'ניירו, הבחשוב ל„חיבוון הבחרחות בעיר" שיפתח ביום א. יעמוד השנה בסימן הבחוי מאבי מלכת הקרנבל.

בבחרחות בבחרחות בבחרחות בבחרחות, שלרחוים בחבי בחבי בחבי